戊辰歲　本報每日兩大張星期一單出正張　本報出版第二十六年第八千七百四十八號　郵政局特認爲新聞紙類

本報在東城鐵江胡同　電話東局一百五十一
北京日報分館　在前門外西南園廿三號　電話南局一零一九

北京日報

PEKING YIH PAO
Chen Kiang Hutung
Hatamen Street
PEKING CHINA

本館京外各處分館
一在天津廣興大街華昌派報社內院
一在奉天城內民政司對過
一在開封相國寺後街
一在洛陽南場門內

本報告白價目
如行（版面四分之一長）每日每行刊費大洋五角長行（版面二分之一長）每行每日刊費大洋一元刊登一月九折半年八折全年七折核算（均以五號字計）地位隨時移動如指定地位加倍收價刊費先付奉閱照刊費另例

價目
郵寄外洋每月銀洋一元四角五分均以兩月起碼按廿分寄每年全年照算郵票代價按九折計算

報　刻表出售價目
鐵路行車時刻表每塊大洋六元
津浦鐵路行車時刻表每塊大洋六元

廣告
如華洋…售與外洋來者無異又能代製寫眞銅版電氣銅版價廉物美日臻完善如蒙光顧有以印刷各種文件交托承印及購買刷印物品刊登告白者格外克已
本報營業部謹啓

…之功…是以遠近有口皆碑莫不稱賛余…劫諸醫無效幸遇先生診視即愈可稱手到病除眞世之良醫也鄙人等感謝大德特登報端公諸於衆非余賛譽有病者盍往試之方曉言之不謬也先生醫所在右安門外釋迦寺有匾額者便是
介紹人　朱志遠　白靖頤　楊伯濤

…貞女醫院
北平甘石橋北首電話西局一一五九
醫例
門診洋二元　出診洋六元
早晚出診洋十元　接產廿五元
藥費在內此外並無號金車馬金等費

金城銀行
總分行　天津　北平　上海　漢口　大連
股本　總額一千萬元收足七百萬元
公債　共計一百八十九萬元
辦理銀行一切業務兼收各種儲蓄存欵

北平自來水公司訂期開股東常會廣告
啓者本公司現訂於陽歷八月十二日下午二時在北平前門內西城根本公司舉行股東常會報告上年營業情形務請股東於會期前三日携帶股票赴本公司驗明塡給入場券屆期持券蒞會以憑接待特此通告

中法儲蓄會
第一百十八次
中獎號碼佈告
本會第一百十八次開獎已於本月十六日在開明戲院舉行左列中獎號碼倘有列獎另有本會號單爲憑若該儲戶未繳本期欵者即失得獎權利特此聲明
特獎六八一一號得洋九千元
頭獎（二）八七九一號（三）八〇四四號（二）七六四八號（四）七九四一號各得洋二千五百元
二獎二六三七號得洋七百五十八元
三獎四六三二號得洋五百〇五元
四獎六〇一二號得洋二百九十五元
五獎七四六八號得洋一百二十七元
小獎（一）號共九百卅個各得洋十五元五分之一者三元
北平總會　東交民巷滙昌大樓　印有詳章函索即寄

大注意　本年北平三中特獎誌喜
二月份特獎三萬六千五百八十四元北京會單一〇一〇四號得中四月份特獎三萬七千五百二十四元北京會單二〇五八〇號得中七月份特獎三萬八千六百九十九元北京會單二〇四七四號得中本會八月十五號開標凡在是日以前認儲各會俱有中大獎之希望此次獎額異常豐富略舉如下
特獎三萬九千餘元
頭獎二三四獎各三十九個　附獎四個
末獎七千七百四十餘個
閣下已認會乎如未認會幸勿觀望致失參加本會空前未有如此最雄大最穩安之儲蓄機關能使入會諸君莫大之機會
邦人君子曷興乎來
且去年七月份特獎三萬一千〇六十五元八月特獎二萬一千四百九十五元內爲北京會單得中號碼係三八三五二號一一七六六八號此佈
詳章函索即寄
北京萬國儲蓄會經理瓦臘達啓　王府井大街九十八號　電話東局一五二二號

天津私立中日中學校招生廣告
一招考班級　初級中學一年級　初級中學二年級插班生
一考試日期　陽歷八月廿七日即陰歷七月十三日
一報名及考試地址　天津南關外海光寺橋南旧校電話總局三八八五號二二六八號
如閱簡章函索即寄

西什庫法國醫院
本院在西安門西什庫改建病院特聘法國醫學博士三人主辦醫事
貝熙業大夫
德林諾大夫
朱廣相大夫
門診　每日上午十時至十二時星期四下午二時至四時診費四毛
住院　特等五元頭等二元二等一元
出診　請電西局八零四新皮庫胡同朱廣相大夫

理正醫院
電話南局四六二五
院長蔣履會行醫三十餘年頗多經驗專治內外婦幼各科並診治花柳病嚴守密秘根治淋病新法包愈貧病送診施藥自製德國潤膚液美容潤肌預防皴裂　住址順治門外大街二百十四號

李王淑蘭啓事
關今隨外子營卅赴魯公幹所編之閨秀俱樂部週刊仍在青島出版至在平所代售者其長期定閱之諸先生女士已囑青島平民報每期在接寄上在數月內概不代零售者若欲購閱祈寄函青島蘭不負責至蘭在平所担任各報之著作亦一概結束惟北京日報消閑錄所登之（破碎家庭）小說因篇幅太長（已刊有二十餘萬字）一時難已作完不好結束故仍行由魯寄稿按日刊登決不間斷以償讀者再蘭至魯未安住址期內各界惠函均乞交北平前門外草廠二條北口路東大門龍宅轉此行匆諸親友處均未走辭尚乞原諒（恨儂女士白）

國民快報社啓事
啓者現值北伐告成訓政開始之際同人等特在津創設國民快報內容豐富消息靈敏不偏不倚宗旨純正定本月十日出版特此預告

灤州礦務有限公司廣告
茲定於陽歷八月十三日起發第十六屆股息

夏令更須常用
商標　夏士蓮雪花　商標
TRADE MARK "HAZELINE' SNOW"
能使容貌嬌艷肌膚柔嫩且能保護容顏不受熱烈日光與塵埃之熏炙及交際場中被混濁空氣所侵襲故夏令更須常用
本品貼有華文仿單各藥房或洋貨號均有發售
BURROUGHS WELLCOME & CO.
(PROPRIETORS: THE WELLCOME FOUNDATION LTD., LONDON, ENGLAND)
LONDON AND SHANGHAI
英國倫敦　中華上海
寶威大藥行
（英商威氏基金有限公司）
此券剪下附郵票四分寄至本行當贈「夏士蓮雪花」樣品　北
B.W. 270

加味參精鰵魚肝油
各埠西藥房均有出售

生活素一名維他命爲却病强身之要素參精及鰵魚肝油含此素最富本藥房自運挪威頂上鰵魚肝油和以純正參精製成此品功能開胃消食尤合兒童滋補之用兼治病後虛損瘰癧脚氣癆症氣管支炎以及各種弱症
上海科發大藥房謹啓

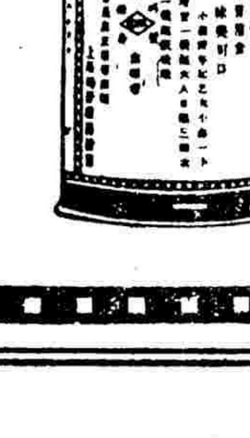

奉總理遺志鼓吹民衆黨化
革命偉人照像要書大贈送
無論何人將此廣告剪下附大洋一元作爲運輸紙費即奉送下例十六種要品　爲鼓吹黨化而犧牲望各界勿失機會
▲1…贈大字三民主義一部
▲2…贈大字建國方略一部
▲3…贈國民政府建國大綱一部
▲4…贈國民政府五權憲法一部
▲5…贈三民主義淺識一部
▲6…贈三民主義問答一部
▲7…贈中山先生主義大綱一部
▲8…贈中國國民黨黨綱一幀
▲9…贈蔣介石全集一部
▲10…贈中山先生小傳一部
▲11…贈中山先生遺書一部
▲12…贈中山先生偉像一部
▲13…贈蔣介石先生肖像一幀
▲14…贈美術白磁孫總理徽章一個
▲15…贈孫中山夫人玉照一幀
▲16…贈青天白日滿地紅國旗一面
各界函索隨即寄奉郵票通用（一角以上者不收）各學校機關索滿十組再送一組

足本大字　甲種中山全書　實售三元五角　剪此贈券祇收一元
●注意此書係大字足本精美無比與市上發售之劣貨影戲本書名目者大不相同希注意
●上例贈送之書全國祇限五千組中山全書五千部贈完即行截止
上海九畝地富潤里第八弄第十號華東書局啓

永康臘味莊　擴充營業廣告
本號向來精製各種廣東燒滷臘味價廉貨美並特備雅座隨意小酌歷蒙各界贊許實深榮幸茲因營業發達特將本號樓房大加擴充
添設客座房間地方精潔宴會極宜　並加聘專省有名厨師
妙製各項食品包辦酒席四時細點各式麵食魚生肉粥原盅雞鴨粥始創原盅各式菜飯一概俱全至廣法燒烤
掛爐燒鴨送禮金豬　尤稱首屈一指務祈各界君惠臨一試無任歡迎之
並售廣東永康堂最靈驗之小孩保險品（肥兒培元消積散）零整批發一概發售
天津法界三號路卅一號門牌
永康廣東飯館謹啓　電話南局三千一百四十九號

緊要新聞

●中英甯案及修約書九日晚簽字

外交界確訊 中英甯案解決問題 英國上海總領事巴爾頓抵北平後 卽與英使藍博森協商解決甯案方針 巴爾頓返滬後 開始與國民政府外交部劉三司長徐謨爲正式交涉 八日夜中英雙方將甯案協定書完全擬定 僅欠簽字手續 九日晨英領事巴爾頓同徐司長乘滬甯直達快車赴甯 當日巴總領事到甯後 赴王正廷私宅 昨日晚六時中英代表在王邸將甯案協定書正式簽字 同時並將中英修約書附同簽字 由國民政府外交部長王正廷 英國公使代表巴爾頓正式簽名 巴總領事於甯案簽字後於十日晨返抵上海 當中部將協定書公佈 內容大致與中美解決甯案協定相同 英總領事因向本國政府報告解決甯案情形 已定今日離滬返國 至上海總領事一席 北平英使藍博森 已派定北平使館參贊福司繼任云 又南京十日電 外交部要人關於此事之談話如左 (此次所簽字之中英甯案協定 雖與中美甯案協定 大同小異 但與中美協定比較 似與華方稍爲有利 國民政府已決於十四日將協定全文發表 英國在此協定成立之機 對於承認國民政府事亦在愼重考慮中) (北雨)

●昨日五全會第二次會緩開

▲李張赴滬

南京十日上午九時無綫電 中央執監委員會第五次大會秘書處 佳(九日)夜十時通知在甯各委員 略云審查會各組審查提案 尙未查竣 十日上午八時 第二次會緩開 本日各委員未出席 大會延期 李(石曾)張(靜江)佳日離京赴滬後 聞在滬有電致蔣(中正) 求行事并留交蔣一函 李(石曾)張(靜江)均携有重要物件 蔣(中正)正向各方疏通出席 前途當可樂觀云 又南京十日上午十一時無綫電 五全會審查會 定蒸日午後三時開一二三組審查會 李(烈鈞)譚(延闓)蔣(中正)等決出席 (北)

●何成濬談話

▲直魯殘部卽可解決

▲譚松艇未釋放

昨日某君赴海軍聯歡社訪國民革命軍總司令總參議何成濬 偵詢時局消息 據答如次 近接羅廷(方本仁)自奉來電 稱張漢卿對服從國府確有決心 現在直魯軍殘部漢卿已允卽時分別編遣 肅淸關內 當可告一段落 至易幟事件 係中國內政問題 遲早當由中國自辦 決非他方面所得干涉 至東陵盜墓案 究係何人所爲 地方軍警當局 正分途調查 不難水落石出 惟譚松艇本爲直魯軍殘部 其部隊正由第六軍團編遣 在未編遣完竣以前 該師長所負軍事上責任 當未完了 故前日徐克成 源泉 爲接洽收編便利起見 特[illegible]該師長羈押在[illegible] 解負責發明 易地羈押 係爲安特使利起見 如果衞戍部對該師長因盜陵案有傳問時 當然隨傳隨到 絕非有意庇護 現聞此事日內卽可調查明確 不難依法解決 外傳金與克成將該師長取保釋放 實非眞相云云(北)

●軍政部組織問題

上海十日電 未來之軍委會改組軍政部事 其實行問題各委員主張各異 李烈鈞主採陸海空混合制 楊樹莊主謂陸海空合辦乃張作霖之愚策 不可仿效將來須俟由蔣介石集合軍事領袖及軍委會委員詳細討論 於大會舉後方能解決方針 (雨)

●蘇俄將承認國府之動機

哈爾濱九日電 蘇俄前在莫斯科會設東方會議 以加拉罕爲議長 對於中國政局之變化 大加注意 現以俄與各國地位不同之故 擬效法美國 對中國主權所在地之政治中心機關 自動的正式予以承認 並恢復一切外交關係 其理由有三 (一)美俄兩國對內外之地位 則大足獲取中華國民對俄之好感 (二)可使與俄國傳說的冰炭不相容之英國 益陷於窮困地位 (三)因此漸進的實行太平洋政策 但在未正式承認國民政府之先 莫斯科政府 因欲詳知中國最近政情之故 爰分駐哈爾濱及奉天各地之俄國領事代表回國 告以上述方針 並令其代議 又外次加拉罕關於俄國承認國府問題 有將來視察並遊歷各地之傳說 (雨)

●第三次審查會之詳情

▲審查修正各項提案

南京九日下午四時電 五次全會今早開第三次審查會 分一二兩組 第一組出席者丁惟汾 陳嘉佑 繆斌 譚延闓 王法勤 朱霽青 蔣中正 柳亞子 恩克巴圖 陳果夫 王樂平 審查各項建議案 及各項意見書 第二組出席者于佑任 丁超五 潘雲超 柴元培 劉守中 陳肇英 邵力子 黃實 經亨頤 工作事項如下 (一)修正關於政治分會提案審查報告 (二)修正關於政治會議提案審查報告 (三)修正關於黨部與政府之關係提案審查之決議 (四)審查組織法起草委員會提案 (五)佳(九日)午後繼續開審查會 又南京九日電 李宗仁提出北平定爲文化區域案 學府規畫綦詳 李濟琛戴季陶等均附署 審查會擬將前項議案 併入李石曾所提北平添設建設分會案併討論 各委員正在研究中 (北雨)

●南京將開修約會議

▲各使館有遷滬消息

上海電云 王正廷語某記者 德使將到甯 比代辦灰(十日)由津來 各使館將先遷滬 衞重訂新約已定 外部已知照比意葡丹西派代表到甯開修約會議 安南新約同時可協議 比總領今送比答修約照會 交外部辦事處送甯云云 (夕)

●日田中招集閣僚緊急會議

▲協商對付中國策略

大連十日電 田中氏最近接日本駐南京奉天各地官憲與派遣使節急電 知張學良關於改換旗幟及服從國民政府之初志仍未改變 且奉天換旗之事大有卽日實現之可能 中國行將統一 遂大起恐慌 於八日招集閣僚緊急會議 協商對付中國策略 聞其當日決議仍不外以武力爲後盾云 (日)

●英人又欲入藏

▲現已抵津

外人天津方面消息 前英國下院議員林克爵氏 于日前來津 聞該氏擬將赴西藏一行 但其目的 外間無從探悉云

●王正廷設修約順序

上海消息 六日下午七時 王正廷在上海交涉公署 招待上海各方面要人 到者一百餘人 席間王氏交換關於最近外交方針 對日廢約各問題 各新聞記者並對王氏作下列之問答 (某記者問王答) (問)昨日矢田總領事招待部長 所談如何 (答)關於濟案曾經談及 略有頭緒 惟交涉地點尙未決定 (問)關於中日廢約問題 此外並中英條約 中美條約之修訂事宜其現情如何 (答)尙未得到日方回答 故無可置答 但國府秉承總理遺訓 對於廢除不平等條約 幷與各國締結關於平等互惠之新約 當然不變 現先與英國解決甯案 其次對英交涉修約 幷對美國改約日下正在進行中 至朱兆莘之駐日公使尙未決定 此外王氏又言及丹麥公使爲改約事七日來甯 與濟案交涉目錄十條一路借來 此外王氏並稱國民政府關於廢約事並望民衆與政府一致努力 以求達到目的 (雨)

●閻病漸痊好

▲朱綬光談話

昨日上午十一時 某君赴衞戍司令部訪總參謀長朱綬光 詢探消息 據答如次 太原方面每日致本部文電必有數起 但均係協商衞戍範圍內應辦事件 與時事無關 閻總司令日下尙在[illegible]村靜養 病已日見痊好 此間剿匪問題 確著有成績 可爲平中各父老告慰 此外本部通行細則 正在草擬 不久卽可頒布云 (北)

●北平分會電太原分會

▲賀閻錫山就主席

閻錫山五日在太原補行宣誓就職後 曾有微電報告到平 日昨北平分會致電太原分會 賀閻錫山就職主席 原電如下 太原政分會閻主席勛鑒 微電悉 訓政開始 主席榮膺三民五權之精神 作萬姓百姿之指導 行見風行全晉 河山之氣象維新 化及兼圻 朔漠之洪荒不變 望風誌喜 祝露傾忱 北平臨時政治分會佳印 (九日) (北)

●國府釐訂權度標準方案

▲分標準制與市用制

▲工商部通知各機關

國民政府工商部部長孔祥熙 爲劃一全國權度起見 特厘訂標準 呈由國府審定公佈 內分標準制與市用制 茲探誌如下 爲通令事 案查劃一權度 業經本部厘訂標準 呈由國民政府審定公佈在案 茲奉國民政府第三六六號訓令內開 爲通令事 查中華民國權度標準 業經本政府制定明令公佈 除飭工商部趕製度量衡標準器 通行各部院會處局各省市政府一體遵行外 合亟頒發公佈標準案原文 令仰遵照 并轉飭所屬一體遵照此令等因 并頒發中華民國權度標準方案一份到部 奉此除遵令積極籌劃設所製造度量衡標準器 以備推行外 合行抄錄方案 令仰遵照此令 中華民國權度標準方案 (一)標準制度定萬國公制 卽米突制 爲中華民國權度之標準 (甲)長度 以一公尺(卽一米突)爲標準尺 (乙)容量 以一公升(卽一立特 或一千立方的米突)爲標準升 (丙)重量 以一公斤(卽一千格蘭姆)爲標準斤 (二)市用制 以與標準制有最簡單之比率 而與民間習慣相近者爲市用制 (甲)長度 以標準尺三分之一爲一市尺 計算地積時以六千平方市尺爲畝 (乙)容量 卽以一標準升爲升 (三)重量 以標準斤二分之一爲市斤(卽五百格蘭姆) 一斤爲十六兩 (卽一兩等於三十一格蘭姆又四分之一) (甯)

●政分會昨又流會

▲因陳白兩委員均未到

昨日(十日星期五)爲政治分會例會之期 因白崇禧陳紹元兩委員均未到會 故又流會云 (見)

●馮玉祥決出席五全會

南京十日無綫電 馮玉祥決定出席五次全會第二次會 馮有意見書準備向大會提出 原文正由黃少谷起草中 大致分三項 (一)對政治分會堅決主張裁撤 (二)對國防部組織問題建議 (三)主張裁撤開封政治分會 日內卽可起草完竣 (北)

●國府對日一次通牒之內容

南京十日電 國民政府對日二次通牒 似已於九日下午五時脫稿 一俟提出全體會議通過後 當卽於十四日左右經駐甯日領岡本轉致日使芳澤 據聞其內容大要 係首述中日商約第二十六條之解釋 謂該條約雖迭次延期 而日方仍無修約之誠意 故認爲已於七月三十日滿期失效 且就國際公法論 亦載有得隨形勢之進展 由一方要求修約之條項 矧十年前之各種情形與現時相較 既大有變化 則中國此次之要求 非屬當然耶 是以敢應發明關於實行臨時辦法 對於日本爲保護其權利利益計 當採取適當手段之說 實絕對的不能承認也云云 (雨)

●商震昨日來平

▲調查東陵盜墓事

河北省政府主席商震 因奉閻總司令之命令調查東陵盜墓一案 特於昨日下午偕同總指揮部參謀長李曉滄及機要秘書許昌威由津來平 八時抵站 聞將與警備司令張蔭梧及第六軍團長徐源泉分別接洽 着手調查盜墓案眞相 二三日內卽行返津云 (日)

●李品仙將改編豐潤直魯軍

某方確訊 第四集團軍第十二路軍 現在玉田一帶集合 李品仙總指揮部設城內關王廟 其步兵前哨 在沙流河西岸一帶 迄未渡河 豐潤現有張敬堯部一團 已改懸靑天白日旗 幷派員向李品仙總指揮要求改編 外傳國軍已入豐潤縣城 尙非事實云(北)

●丹使在京之遊宴

▲廢約已獲圓滿結果

南京九日電 丹使戈夫滿同其駐滬總領事都覽八日到京 由外次朱兆莘招待參觀南京名勝 是晚並出席外部王招待會 此次丹使來京 除負修約外 尙負有大北公司權利担保問題 與中國當局交換意見云 又電 丹麥公使戈夫滿此次赴甯 備受國府優遇 與戈氏同伴赴甯者 尙有上海丹國總領事都覽氏 八日晚外長王正廷在私邸款宴戈氏 譚延闓蔣介石蔡元培宋子文等均列席作陪 唐悅良及外部交際科長分任招待 席間譚蔣等除表示歡迎外 幷[illegible]丹麥對中國以特殊之國際地位[illegible]待 勿步他國後塵 彼此則可永敦邦交 丹使當謂此來卽爲廢約一事 倘中國能以互愛精神相加 則丹國亦當報以同等待遇 舊約暫時雖不能廢止 亦必重修最惠之新約 深信於中國將受最美滿之利益云云 關於此項修約正式復文 日內卽由丹使在甯覲交云 (亞)

●奉垣之重要會議

▲張學良力疾主席

▲重要議決案五起

外人方面消息 八日晚七時張學良在保安總司令部集重要會議 新舊兩派軍官均到會 張氏力疾主席 討論各項重要事件 關防嚴密 僕從悉屏 惟聞結果最重要者 有下列五項 (一)卽日着手改編張宗昌褚玉璞殘部 以免在前方擾亂 (二)補充軍實 鞏固灤河一帶防線 (三)派護路司令高維嶽考查沿綫交通 以求運輸敏捷 (四)擴充東三省兵工廠 (五)極力團結內部 關於以上辦法 經會議散後 卽由張學良以保安總司令名義用軍令飭知遵照云 (亞)

●四十二軍政訓部對濟表示

國民革命軍第四軍團第四十二軍政治訓練部 昨有一快郵代電發表 對濟案有所表示 其原文如下 南京中央黨部 國民政府總政訓部 軍事委員會 暨各省黨務指導委員會 各省政府各級政訓部 各總指揮 各報館 並轉各行政機關 民衆團體鈞鑒 吾國自外交失策以來 外侮頻仍 內亂迭起 帝國主義者乘機施其侵略 軍閥借[illegible]以縱剝削 以致國其不國 民亦不民 哀鴻遍野 餓莩滿途 以地大物博文化先進的中國 竟成了陰霾四佈 愁雲慘淡的恐怖世界 迄今近年 愈演愈奇 帝國主義者利用軍閥作工具 軍閥以帝國主義爲護符 詭計勾結 狼狽爲奸 陰謀侵略 盜賣國權 向以富饒稱的東三省 其權利盡爲日本帝國主義所壟斷 津浦中心之濟南商埠 竟淪爲日人長久所盤踞 凡此種種 皆爲死有餘辜的萬惡軍閥爲造因 而帝國主義者乘機侵略之後果 此次五三慘案 日帝國主義者濟南暴動 其蔑視人道 辱我國權 實開千古未有的奇聞 吾人受此[illegible]之打擊 [illegible]情[illegible]沸 莫不痛心裂眦 期能傾我全力 以與日帝國主義者作最後的決鬥 [illegible]當[illegible]代 中途時礁四伏 故一再容忍 期其自爲悔悟 籍收善後和平解決 以全同文同種的國際情感 不意狡頑 軍 野心愈熾 得寸進尺 得尺尋丈 擾亂膠濟沿線 藉口窺視卽墨 其侵略行爲 事實俱在 居心險惡 無可諱言 處此一髮千鈞的時機 凡我國人 應如何急起直追 警惕奮勵 以促進外交的勝利 以援助黨國的垂危 乃今也時過境遷 只是曇花一現 濟南烏雲慘霧 悲嗥哀哭之陰霾空氣 竟會烟消雲散 四野沈寂 似此無聲無息之外交 仍然聽其日兵擴殘蹂躪 日帝國主義者 恣意縱橫 余不禁爲吾黨國痛心 爲濟南民衆垂淚 國家興亡 匹夫有責 斯而可忍 孰不可忍 深望吾黨忠實同志 一致醒悟 一致團結 促進政府嚴重交涉 喚起民衆積極援助 使日兵及早退出濟南 國際邦交恢復舊好 庶幾死難先烈得以瞑目 吾黨前途得以進展 臨穎不勝神馳 無任惶悚惋惜之至 謹此電聞 諸希鑒諒 國民革命軍第四軍團第四十二軍政治訓練部八月四日(亞)

●市政府將寔行接管三海

▲何市長已準備接管

關於北中南三海之保管問題 前經周震麟委員致電國府請示 國府已覆電交北平市政府接管 聞何其鞏市長刻正爲接管之準備 日內當可見諸事實云

●英和日三使答拜何市長

駐平美比法各使答拜何其鞏市長之情形 已誌報端 茲悉英使藍普森於八日上午十一時 和使歐登科於九日上午十時 日使芳澤於十日上午十一時 亦到市政府 答拜何氏 何氏均與之作長時間之談話 感情甚爲融洽云

●市政府已寔行接管中山公園

▲國民政府覆電允准

何其鞏市長日前致電內政部 請將中山公園劃入市政範圍 幷請電飭駐平辦公處 勿再接收該園等情 已誌前報 茲悉何市長頃日已接國民政府覆電 准市政府接管中山公園 [illegible]接管情形具復 何市長接電後 昨已派員前往該園 辦理接管事宜云

●內外城市政捐局歸併財政局

▲統一財權

京都市內外城市政捐局 向屬於京師市政公所 每年所收之車捐 舖戶捐 及各項捐款 數逾百萬 現在特別市政府成立以後 爲統一財權起見 已將該局歸併特別市財政局之內 所有各項捐款 均歸財政局徵收 以昭劃一云 (見)

●何其鞏訓練黨化教育

▲昨呈報北平分會

北平特別市長何其鞏 昨呈北平政治分會 報告遵令對于學校嚴加整飭 實行黨化 原呈如次 呈爲呈復事 案奉訓令內開 本月十七日第一次常會 白委員崇禧提議 整頓學校教育 實行三民主義化一案 經公同討論 當務之急 莫如整頓學校 確有充分贊成之價値 除建議國民政府暨大學院外 合行令仰該市政府卽便通令教育主管機關一體遵辦爲要 等因奉此 查整理學校 實行三民主義化 爲訓政時期建議大端 北平各學校 尤爲全國文化中心 亟應遵令嚴加整飭 實行黨化 以樹黨國基礎 除由職府令知市教育局擬具妥善辦法 通令各學校一體切實遵辦外 所有令飭知市教育局整頓北平市教育情形 理合呈請鑒核 謹呈 北平臨時政治分會 (北)

●警備司令部派兵勦辦股匪

武淸縣第七區皇后店鎮 有陳德貴股匪 冒充第三集團軍隊 在該鎮勒索民財 私徵給養 任意騷擾 民不堪命 警備司令張蔭梧以事關地方治安 且有冒本軍名譽 當卽派兵前往剿辦 聞日前已將該匪衆包圍繳械云 (北)

鹽業銀行廣告 (十七年)

本銀行股本一千萬元 收足七百五十萬元 公積金暨盈餘滾存四百六十九萬一千三百餘元 辦理存放匯兌各項

[illegible]

主 楊梅結毒 魚口橫痃 癰疽痳毒 紅疹潰瘍

綢緞

在天津外埠

花色鮮明 隨時翻新

漢口 香港 大連 其餘各省會商埠均有 通滙機關 並與金城中南大陸銀行 合設準備庫及 會於上海天津漢口等處

林權助悍然干涉東北易幟
▲直魯殘軍即可解決
▲方邪王日內赴南京
▲方本仁佳電所述

方本仁三日到奉 即發支電到平 報告張學良對服從國府表示誠懇之情形 六日又發魚電到平 略述張學良對易幟確極誠懇 但因生命財產關係 不敢迅予照辦 七日某方面復方一電 謂易幟遲早 本無問題 當務之急 則在張褚兩部之處置 并稱廢約爲一問題 易幟爲一問題 他方面何得無理干涉 且英美諸友邦目前均承認與我從訂新約 他方面亦不應因爲編異等語 方本仁得電後 於九日晚復何成濬一電 稱直魯殘軍 即可解決 但林權助九日向張學良表示態度 悍然干涉易幟 吾國人須注意及之也 玆將方本仁致何原電錄下 北平金魚胡同海軍聯歡社何雪竹先生勛鑒 密陽電誦悉 褚玉璞來奉 向漢卿兄(張學良)表示服從 漢兄已決定將直魯殘部 分別編遣 并取消各軍名義 此事解決尚易 惟林權助叫向漢兄表示態度 極爲强硬 悍然不顧 干涉易幟 漢兄憤慨異常 弟日內即偕邢(士廉)王(樹瀚)兩代表回寧 本仁叩佳(九日)酉 (北)

李泰棻昨晨就教育局長
▲就職後之談話

北平特別市新任教育局長李泰棻 發表後已於昨日(十日)上午十時到西城東鐵匠胡同教育局就職 茲誌其情形如下 (一)開會秩序 (一)振鈴開會 (二)就位 (三)向國旗黨旗總理遺像行三鞠躬禮 (四)宣讀總理遺囑 (五)靜默三分鐘 (六)授印(何其鞏 (七)宣誓 (八)市長訓詞 (九)局長答詞 (十)來賓演說 (十一)攝影 (十二)禮成 (二)訓詞答詞 (甲)何其鞏訓詞 略謂北平教育極爲重要 黨國人才之培養 尤惟教育是賴 目故對局長一席 不得不愼重選擇 來承各方推荐者極多 本人深知李君學識才能 堪以勝任 故煩其担任 李君前在綏遠教育廳多所設施 甚爲各方贊美 在各大學教授多年 成績極優 以辦北平教育 必能日有起色云云 (乙)李泰棻答詞 略謂今日就職 承何市長訓詞 甚爲慚愧 北平教育十七年來 因時局關係 時受影響 未見大有進步 殊爲可惜 本人就職以後 自必本革命精神 努力革新 本局長與何市長國事多年 今又在何市長指揮之下 來辦理北平教育 將來一切 當本市長意見 向前做去 責任精神 上之革新 不僅于形式 至於辦法 今日時間急迫 以後陸續宣佈云云 (三)局長談話 李泰棻就職後 某君進謁 其對於北平教育經費 及整頓計畫 據李答稱 北平教育經費 向由崇文門稅款 每月撥六萬元 自最近兩月 因財政部令將該款解部 遂致發生問題 其實崇關稅款 係落地稅性質 應撥一部分歸市政府 現正在交涉 如能解決 則教育經費 自可連帶不成問題 至救急辦法 已由何市長于八日電請中央 仍請飭崇關監督先行照撥 如一時回電未到 何市長并擬另籌若干 暫先接濟 俾暑假期滿 得以開學 至于整理問題 頭緒繁多 擬第一財政公開 此於教育行政上甚屬必要 第二不分派別 從前在學務局時代 有所謂保派京派 時常意見相左 兄弟係河北省籍 非保定亦非北京 對于兩派 決無成見 且現在京兆直隸已合成河北省 更不應有京保之分 一切用人 以人才爲主義 去留以成績爲標準 第三教育黨化 本人係何市長與大學院之命來辦北平教育 爲黨國培人才 將來中小學校 公民科擬實授三民主義 對于此項教員之培養 擬設立補習學校 或夜班學校 請黨部指導員相任訓練 以期三民主義化 第四教育爲社會事業 新聞亦社會事業 希望時常見面 彼此交換意見 俾社會事業得以進步云(北)

學聯會昨日在市黨部開會
▲十六校學生代表列席

北平學生聯合會 昨日在市黨部開會 計屆時有十六校學生代表列席 下午二時開會 舉行各項儀式畢 由清華學生代表汪信芬主席 先報告開會旨趣 次提出各項議案 (一)各股報告工作經過 由文書財務交際庶務宣傳調查出版各股次第報告 (二)討論會務事項 主席提出該會各項收發文電 對衆一一報告 (三)組織常務委員會 議決交文書財務交際三股爲固定常委員 其他各股爲臨時委員 四)各學校出席代表概否固定 議決每校推定三人爲代表 以二人爲固定 以一人爲候補 (五)出席上海全國學聯會 此案保留匯天 開會復議 (六)蔡元培對大會提議停止青年運動案 議決 (一)用快郵代電通告全國聯合全國各團體 一致反駁蔡元培此種提案 (二)電請中央政府對於此案不要提議 (三)速發快信質問蔡元培 (七)會址問題 議決交事務調查兩股辦理 (八)經費問題 議定滙兩日召集經濟會議 (九)對日人在天津強徵郵差事 議決一面請政府提出嚴重抗議 一面發出宣言 聯合全國各團體一致反對 (十)籌備大規模宣傳游藝會 議決由財務事務宣傳交際四股籌備 (十一)印製標語 議決交宣傳股照辦 (十二)發啓消費合作社 因時間短促未議 (北)

周震鱗關於電車公司事電國府

國民政府特派接收北平府院辦公處六日電呈國府云 南京國民政府鈞鑒 查北平電車公司於民國十年六月間成立 十三年十二月間開車營業 該公司設本係根據中法五厘金幣借欵合同 由中法實業銀行出資二百萬元 作爲官股 由商民出資二百萬元作爲商股 組織官商合辦公司 官股董事額設六人 監察一人 除借欵合同規定由中法實業銀行經理一人爲官股董事外 其餘董事五人 監察人一人 均由當國務院派員充任 歷屆政局變化 均經照章改派在案 在現該公司之官股董監各員尙係奉張時代所委派 自來便任其繼續任事 亟應由鈞府遴員接充 以免間斷 玆謹擬就在平各員中推薦汪秘書洛高秘書近宸又黃一歐同志三人爲該公司官股董事 所餘董事二人 監察人一人 應請鈞府照額派定 並予電示 即當遵飭在平各員先行就近前往接洽 以重官股 至爲懇禱 周震鱗楊照績叩魚語 該處九日奉國府佳電 准如所擬照派 由本府秘書處月電 除缺由周委員酌定 十日又准國府呂秘書長苾籌佳電 北平電車公司董事李論汪高黃照派先往任事 餘由鈞處酌定 電府一次發表等因 請查照電復以便呈案派委 補寄公文爲荷 該處昨已電呈國府云 佳電奉悉 茲遵擬加派周秘書仲良何子奇同志爲北平電車公司官股董事 司徒德查爲監察人 查該案監察人均係審財政部人員充任 以便稽核賬目 司徒德查現充本府財政部會計司司長 以之兼充斯職 仍爲適宜 除轉知汪高黃三員先往該公司接洽外 敬祈准案派委 俾任懸切待命之至 周震鱗楊照績叩蒸 同時又電國府呂秘書長苾籌云 佳電誦悉 已遵政府電令加派周仲良何子奇爲北平電車公司官股董事 司徒德查爲北平電車公司官股監察人 希於本府派定後案辦文寄平 再查電車公司除常務董事應常駐公司辦理日常事務外 其餘董監僅於每年開常會時出席會議 毋須常川駐平 關汪高司徒四員係實缺人員 文內請用兼充字樣 希即查照辦理爲荷 震鱗照績叩蒸各等語 想國府日內當必有核示也

河南省政府通電
▲擁護五次全會

河南省政府 江(三日)日發出通電 對於五次全會 竭誠擁護 茲照錄原文於下 (銜略)當茲底定 統一可期 軍事將結 訓政方始 舉凡黨務內政外交軍事諸大端 亟待詳爲籌劃 共同進行 茲者中央五次全會 集議有期 革命先進 黨國柱石 相聚一堂 其必有崇論宏議 我國人令看主義之實現 大業之完成也 謹率全豫民衆 追隨國人之後 竭誠擁護 特電奉聞 諸希亮察 河南省政府叩江(三日) (見)

總理葬儀之籌備

南京九日電 昨晨大會議決 總理安葬日期 暫定十八年一月一日 關於籌備事宜 即於葬事籌備委員會中推選委員若干 負責進行 葬儀須於兩日前公告 (北)

張敬堯部解決
▲由第四集團軍改編

張敬堯部 原駐豐潤一帶 現已聲明服從國民政府 懸掛青天白日旗 惟張本人先行逃走 刻已由第四集團總指揮白崇禧委定張部某師長統率一切云 (北)

陳家棟陳報就職

財政部委陳家棟爲河北熱河官產總處長 已在舊財政部就職 日昨有函致北平政治分會陳報 茲錄於左 敬陳者 業奉國民政府財政部令開 派陳家棟爲河北兼熱河官產總處委員長丁春喬爲委員 各等因奉此遵於七月三十日在北平舊財政部內 本處宣誓就職呈報 并分行外 相應函請查照 謹上北平政治分會 (北)

李宗仁在滬養病
▲暫不回京

南京九日下午四時電 第四集團方面消息 李宗仁在滬養病 暫不來京 (北)

國聯會調查各國出品

日內瓦八日 國際聯盟會召集國際經濟會議 因欲減少各國工商競爭及濫投資本 特提倡每業各組織出品公會及信託公司 第各國進行以後 毫無効果 且美國工商業反而擴暑 近開國際聯盟會特派員從事調查各國出品狀況 以資考驗補救辦法云(亞)

滬英領今晨回國

上海十日電 滬英領巴敦 今晨返滬 定於(十一日)晨離滬回國 向英政府報告解決寧案經過 (北)

公安局政治訓練開幕紀事

北平特別市公安局政治訓練部 自開始工作以來 各級人員努力猛進 昨日爲該局訓練部舉行實施訓練開幕典禮之日 城內外屬于公安局之各機關各區署服務員警 一體遵照局中訓令 結隊赴各個訓練區 舉行開幕盛典 城內共分四大訓練區 兩特別區 參與開幕盛典之員警共數千人 其開會秩序爲 (一)成立 (二)向黨國旗行三鞠躬禮 (三)讀遺囑 (四)局長訓話 五)主任講演 (六)科長講演 (七股長講演 (八)禮成 局長趙以寬氏因公務忙迫 不克分身參與盛典 臨時改委訓練部主任代表出席 訓主任當將局長不能參與盛典的原因說明之後 即朗讀趙局長對全體警士之訓話 誠摯忠懇 溢于言表 員警等深受感動 茲將其訓話之原文列下 警士們 我們現在是爲黨國服務了 中國國民黨是中國全民的黨 不是那一省人的黨 也不是那一個階級的黨 更不是那一部分人的黨 凡是有革命要求的中國人 都可以作國民黨的黨員 由此我們便可知道中國國民黨是中國全民的黨 他所領導的革命 就是全民革命 全民革命的目的就是以黨建國 以黨治國 建國和治國的根本原理 就是三民主義 三民主義是總理中山先生創造的 在三民主義之外 還有建國方略 建國大綱 今後中國一切建國計劃 治國政策 都須根據三民主義 建國方略 建國大綱 努力前進 重新創造一個新中國 現在是三民主義革命的訓政時期了 訓政時期的革命工作 比較軍政時期的工作還困難 在訓政時期之建設工作中 責任最重大 關係緊要的莫若公安警察 民衆之休養生息 社會之恢復元氣 端賴警察之努力 其任務之重大 與軍隊大不相同 革命軍人在能殺敵致果 捍衛黨國 而公安警察之使命 屬於地方行政之範圍 警察之良否 與市民生活發生直接之影響 除暴安良也 整頓交通也 街道清潔也 公衆衛生也 及掃除舊社會之一切惡風陋習與剷去弊端革守舊之封建思想 種種重大任務 都是公安警察直接或間接的責任 以上所列舉之種種 實爲公安警察對黨國所負之使命 但此等使命之完成 不明瞭三民主義及國民黨之建國治國方案 是不成的 三民主義爲建設新中國之根本原理 不明白此等原理 怎麽能負起此等之重大使命呢 今天是本局開始政治訓練的開幕盛典 政治訓練的意義 即政治教育之謂也 就是灌輸警察以三民主義的新知識 使警察在黨治之下 能負起警察本身的重大任務 須知三民主義不止是救國治國的寶典 更是糾正險惡之世道人心的惟一良劑 務希全體警士能專心靜聽 細心研究 黨國前途實利賴之 本局長有厚望焉 局長訓話完畢 主任科長股長各有講演 扼要忠懇 娓娓動聽 禮成後 員警隊散歸 聞其將於十一(卽)日起正式開始訓練云云

小學教員之薪水原則
▲大學院規定

大學院現定小學教員薪水原則公布如下 小學教員薪水制定之原則 (一)訂立最低限度之薪水 原則)兩倍衣食住(以舒適爲度)三事之所費 爲最低限度之薪水 譬如江甯縣城每月每人舒適之膳食需費十元 每月房屋需費六元 每月添置衣着 (以一件土布衣服爲標準) 需費二元 共計十八元 兩倍之約三十六元 年薪四百三十二元 此即爲江甯縣小學敎師最低限度之薪水 凡合敎師之資格者 其所入薪金 不能短於此數 (二)訂立根據學歷之薪級表(原則) 敎師之學歷有超過規定之標準者 得估其所當多給薪水 反之不及規定標準者 得酌量裁減最低限度之薪金 假定以初中以上二年爲最低限度之資格 則此後每一年之學歷 當按天在校之費用 給以百分之六之利率 譬如每年所用學膳宿費爲二百元 其一年時間之所値 比照不入學之敎師 爲四百卅二元 兩共約六百卅二元 以百分之六之利率計算 擬於卅八元(兩年當爲七十六元 以此類推至六年爲止) 將此數加入最底限度之年薪中 其不及規定之學歷者 則減去此數 至多以兩年爲限 (三)訂立根據經驗之加薪數 (原則)敎師經驗 年有增加 薪水亦隨之而加 可以歡其久任 顧此項原則 不易決定 但亦可比照學歷原則 取其所加數之五分之三 譬如每年學歷所加之數爲三十八元 取其五分之三 擬於二十元 加入最低限度之年薪中(附 其他如敎師之效率 敎師之增加 但其標準 須專家審愼考訂 一時不易實行 故從緩議云 (日)

各省新聞

東三省財政之糾紛

瀋陽特訊 爲整理東三省財政統一幣制 以一億元設立中央銀行之問題 三省意見多不一致 一吉林方面如不根本整理奉票 絕不參加三省之財政整理 欲整理奉票 則有二種步趨 一廢舊紙幣 二回收現大洋兌換票 (二)黑龍江省之財政亦極疲弊 亦必須整理 (三)吉林因受官帖及吉林大洋票影響 須籌一千三百萬元 以作準備資金 吉林省突然拒絕參加財政整理會 起而反對之意見 已爲露骨 然整理奉天之財政 三年內必難實現云 (正)

河北省政府免稅布告

河北省政府 自成立以來 對於各種弊政 急思改革 前以諸强時代所屬行之討赤特捐 討赤費 軍事特捐 軍事善後特捐四種 尤爲病民 無論已征未征 均應立即撤銷 曾通令各縣 遵照辦理 茲因該人民尙未週知 不免有誤會之處 復擬就白話佈告多張 分發各縣 廣爲張貼 大宛兩縣 昨各奉到五十張 除飭警隊分貼通衢外 餘均轉發各公安局 令在各村鎭擇要張貼 俾衆週知 其佈告大意 略謂討赤特捐等項 苛稅病民 業通令各縣立即撤銷 其他類似者 尙屬不少 現正着手清查 陸續廢革 民衆倘有所知 亦得向政府詳細報告 查現在之政府 自應爲人民作事云云 (亞)

河南官匪兩軍衝突

鄭州九日電 河南匪氛仍未息 馮玉祥特派石友三部剿匪則滅 石氏奉令後於七日合圍熊山 匪軍凶悍異常 現正相持中 聞此項匪軍與樊鍾秀部有所聯絡 未可輕視云 又電 熊山方面之匪軍 確與樊鍾秀互通聲氣 石友三部遂與樊部接觸 發生戰事 奮鬥二十四小時 樊部以實力薄弱 紛紛潰退 樊鍾秀有被擒訊 (亞)

津北土匪之猖獗

天津通訊 津北自直魯軍改編開走後 各村難民漸漸歸里安度 惟距津北宜興埠東北十餘里溫家房子 時有土匪出沒 搶掠附近各村 勢甚猖獗 前經軍隊往剿 匪鋒稍殺 不意日前突又由東窺來大股匪徒 約百餘人 盤踞該處 武裝械彈 甚爲整齊 想係直魯潰軍 聞該匪等已化裝分赴鄰近小劉安莊大小楊莊各村 調查各村富戶財產姓名列單 以便挨戶綁票勒贖 肆行搶掠 現各村稍富者聞耗 若大敵當前 紛紛又逃避來津 查溫家房子距津密邇 當此青紗帳起 該地已成匪徒淵藪 四出綁票搶掠 實爲地方隱憂 刻各村紳民已來津呈請當局從速派兵往勦 務絕根株 以安閭閻 否則養癰成患 則該地附近一帶居民更無噍類矣 (正)

愛蘭百利 始創代乳粉
爲代乳粉之鼻祖
爲最有程序之育嬰聖品
分一二三號三種
一號代乳粉適用於初生至三個月之小孩
二號代乳粉適用於三個月至六個月之小孩
三號代乳粉適用於六個月以上之小孩
育兒寶鑑一書詳述育嬰方法 函索即寄
請註明 令郎年歲 并附郵票壹角 即寄
代乳粉盒子一個

治 痛瘋爛脚 癬疥痔瘡
內服新藥一元五角外搽藥膏四角
半總發行上海三馬路中法大藥房分發行
北平大柵欄中法藥房

慶隆 呢布 莊
衣街西口
購郵寄
定價低廉 不敢落後
歡迎惠顧 誠信無欺

中國銀行廣告

資本總額六千萬元已收一千九百七十六萬零二百元　**公債金**六百一十七萬七千三百二十三元五角七分　**營業**專辦存欵放欵貼現國內外滙兌買賣生金銀等業並經 特許代理金庫發行鈔票經理公債及鹽稅關稅　**總分支行**「總行」北京「分支行及辦事處收稅處」**京兆**北平 **江蘇**上海南京下關蘇州鎮江揚州清江浦板浦 無錫常州徐州南通唐家閘常熟 **浙江**杭州甯波餘姚沈家門紹興嘉興盛澤溫州湖州蘭谿海門 **安徽**蕪湖安慶大通 **直隸**天津保定邢台唐山大名石家莊秦皇島 **綏遠**歸綏 **察哈爾**張家口 **山西**太原大同太谷 **山東**濟南青島煙台 **湖北**漢口 **湖南**長沙 **河南**開封鄭州 **陝西**西安 **甘肅**蘭州 **四川**重慶城都萬縣自流井潼川五通橋 **江西**九江 **貴州**貴陽 **廣東**香港廣州汕頭瓊州 **福建**廈門福州泉州涵江 **東三省**長春吉林黑龍江哈爾濱道裏呼蘭安達海拉爾黑河綏化奉天營口大連安東開原公主嶺通化臨江

夏季為嬰孩最危險時期

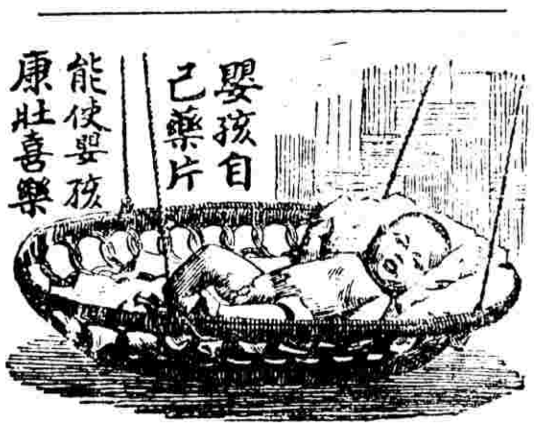

何如能使彼等康壯喜樂

夏令數月乃是嬰兒及小孩最為危險之期也卽如小兒霍亂腹瀉痢疾熱病驟起等症其來勢之迅速往往為父母者不及覺其子女之病而已無可救藥矣並無他藥能如嬰孩自己藥片之靈效迅速便利者對于夏季尤為適用其功效能立退寒熱治便秘能使腸胃清潔止腹痛治嘔吐止腹瀉使出牙時期各症治愈卽驚風痰厥傷風等症莫不立卽治愈也直隸寶店鎮張義廷先生來書云小兒自數月後因伊母受暑乳汁積熱始患吐乳腹瀉甚至四肢輕軟如綿絮延醫服藥毫不見效及試服嬰孩自己藥片卽得治愈此藥片之功力誠為普渡慈航赤子同登壽域之寶丹也凡經售西藥者均有嬰孩自己藥片出售或直向上海江西路六十號韋廉士醫生藥局郵購每一瓶大洋六角每六瓶大洋三元郵力在內

本報　零售每份大洋三分　本城每月銀洋八角五分　天津各省與外埠……

本……新製各鐵……　平奉鐵路全路行車時刻表每塊大洋十元……

本報　敬啓者本報在北平開設已式十餘年荷蒙各界歡迎故在北方各報之銷行以本報為最廣兼承……印刷文件加譯文件文鉛印石印各種書……一切文件……

介紹良醫

醫士楊君寶秋得祖傳秘授歧黃之術醫學淵深 凡男女老幼大小各症無不應手奏效於雜症尤有絕妙心法 先生自出……

一清頭陀賣文潤格

一對文每付一元長短隨興所到指定者倍價三日取件一詩詞每首一元體裁隨興所到指定者倍價五日取件一文每百字十元駢散隨興所到指定者倍價十日取件一家傳墓志凡意在顯揚者不計字數每篇一千元一月取件一忠孝貞節確有至行理應表彰而力不逮者可酌貶價仍定期取件一文涉邪僻及忿爭者概不代作　平寓永光寺西街　滬寓威海衛路威鳳里

沈捷臣啓事

敬啓者鄙人現已遷移廣安門內土地廟下斜街六十八號如有各處往來信件及廣告事項請到敝處接洽或通電話亦可　電話南局二五二三號
本廣告部謹啓

民言日報 社會晚報 出版啓事

本報定於本月八日出版社址在西長安街六部口十二號尚希各界時加指導為幸此啓

交通銀行廣告

本行為便利鈔票兌現起見特於本京東西南北城四處委託銀號各一家代兌本行天津地名鈔票及本行發行之天津張家口地名輔幣券無論數目多寡隨時照兌概不貼水特用佈告并將名號銀號地點開列如下　前門大街春華茂銀號西單牌樓益大銀號　東單牌樓五昌銀號後門大街平易銀號

各國公認的治痢 世界最靈的 惟斯多凡耳所藥片

痢疾之症，最為綿纏，甚有經久而不愈者，其痛苦何堪設想，蓋有無量數寄生蟲潛伏腸中，繁殖不已，故凡患斯症者，則肌肉全消，僅剩皮骨而已也，雖有碩大無朋之身體，一經患有此症，無不骨瘦如柴，形容枯槁，蓋其人身全部脂肪，為其消耗罄盡，若不速為療治，實與生命有莫大攸關，**法國斯多凡耳所** STOVARSOL（即一九〇），對於患**赤白痢疾**者，其功效至宏且速，並能剷除多年固有之夙疾，而恢復以前健康之狀態，神乎技矣，本行茲以優待病者起見，凡在七八九三個月之中，照特價出售，每瓶收洋一元五角，逾期則不在此列，備有詳細說明書，函索即寄，不取分文

總經理 上海北京路二號 法商立興洋行　分行 天津 漢口

天然完備靈藥

專治大便秘結　胆汁不調　疾病頭痛　胸悶氣脹　口氣穢濁　面起紅瘰　痱瘡痛苦　神思懶倦怠惰成性及暑熱天氣覺萬事無聊等狀紅色清導丸正是適用良劑也一經試用莫不樂到春回有意想不到之效力四川江安縣怡樂鎮劉貢芝先生來書云去年夏季因暑熱天氣腸胃不和向貴處函購紅色清導丸一瓶服後立見臟腑清潔

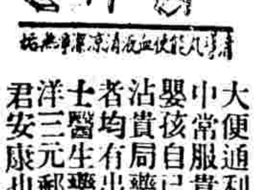

清導丸能使血液清潔涼爽無比

大便通利輕健爽適精神快愉無比且鄙人家中常服貴藥局清導丸之外更服紅色補丸及嬰孩自己藥片大小均見功效皆未生外病實沾貴局藥之功效矣紅色清導丸凡經售西藥者均有出售或直向上海江西路六十號韋廉士醫生藥局函購每一瓶大洋六角每六瓶大洋三元郵力在內收用郵票　因清導丸能保君安康也必需購買韋廉士醫生者方不致悞

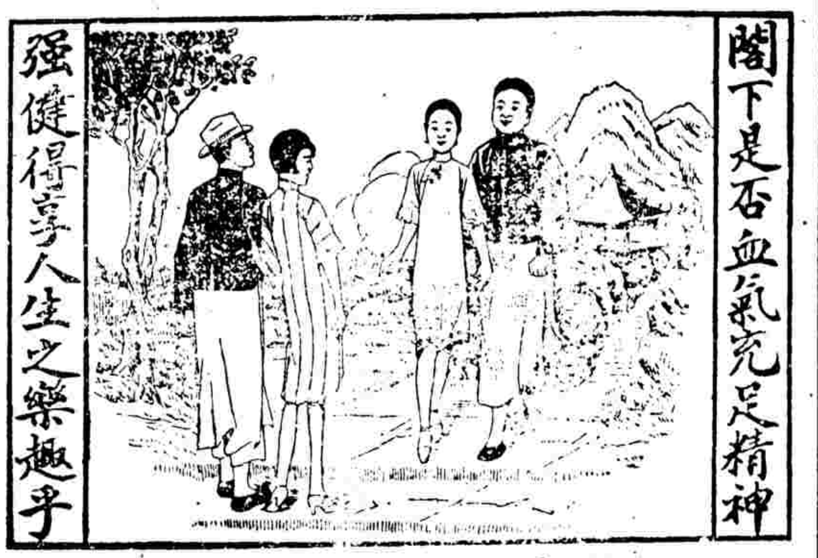

韋廉士大醫生紅色補丸能恢復男女已失之精力

上圖乃表示兩種男女在右方之一對精神飽滿體力强健大有人生之樂趣在左方之一對則體氣羸弱常患疾病其生存於世適為其累蓋其所經歷者惟痛苦而已閣下究屬於何種乎苟覺未老先衰飢肉削瘦胃納不佳精神與毅力俱乏則閣下之生趣自必索然惟韋廉士大醫生紅色補丸足以健其腦補其血腦力旣充血液健全則全體自然恢復其康健矣或者尊夫人或令愛曾罹同樣之疾苦乎大凡血薄氣衰又加以操勞過度之婦女多患月信愆期頭痛背痛腰痠軟弱無力等症彼等亦嘗患此乎若然則天下馳名補血健腦之聖藥韋廉士大醫生紅色補丸亦可立拯而出之於此種疾苦也此丸在前此四十年之中曾已救治千萬之患困苦軟弱之男女矣卽如湖北沙市崔書卿先生之證書足為據矣其函云鄙人服用韋廉士大醫生紅色補丸治愈從前所患胃不消化腰痛以及種種弱症迄今不但各病全失且身體格外強健實得韋廉士大醫生紅色補丸再造之功也且內子去年曾患血帶及經水之調等症年餘未痊亦投以韋廉士紅色補丸得獲十分全愈可見韋廉士大醫生紅色補丸誠為奇妙靈藥深為感激之至韋廉士大醫生紅色補丸凡經售西藥者均有出售或直向上海江西路六十號韋廉士醫生藥局函購每一瓶大洋一元五角每六瓶大洋八元郵力在內滙票或郵票均可通用

韋廉士大醫生紅色補丸

……出版仍照……書……時耳……二社未理清之事及與鄙二社及李營舟各人之信函暫時先乞寄交北平前門外草廠二條北口路東大門內龍宅轉不誤一俟鄙社長至魯安置住宅後當行登報通告通信處也此啓

北平西城屯絹胡同二五民生社蝶社仝啓

免費贈授　萬能維靈術　保證成功

欲破除迷信　必先使科學的玄學成功　科學的玄學成功　無聊的迷信自破（萬能維靈術）就是科學的玄學　並且是已竟成功的科玄學　能不用一切的儀式　不借符咒的號召　不要任何物件的幫助　隨便在何時何地　立刻可以發現千里眼的功能　可以預知吉凶　可以立判成敗　可以先見得失　可以指示進退　可以問趨吉避凶之法　可以求圖謀必得之方　可以見盜賊之逃藏　可以防仇敵之侵害　臨急應用　既可以得見光明　平時常行　更可知意外機會　每日能行此術一次　不但祇有吉無凶　而隔日陰晴　當日皆能預曉　又可治療一切病症　輕者當時大瘥　重者分期見效　尤妙在不是虛空幻化　不是錯覺幻覺　一切皆根據於科學原理　現確切實在之現像　更不是圓光　亦不是催眠術　無圓光及催眠術之煩難　有超乎圓光及催眠術之功效　原發明人爲日本鈴木錦屏博士　纔入中國　由本會專責傳授　本會因此法關係世界人類　前途的進化很多　尤其是我們這迷最烈的中國　實有普及的必要　所以商准鈴木博士　提出該法講義一千冊　免除學費　贈授國人　有志學者的　請向本會索閱　須詳細說明書　遵章請贈可也　索閱說明及贈授簡章　附郵票四分　空函不寄

華北哲學研究會公告

上海法租界辣斐德路慈安里二十四號

漢平鐵路籌還欠薪廣告　第一百八十六號

啓者本路籌還十七年一月以前死亡員司工警欠薪提先發放業經呈准在案已籌定的款自本年四月十日起除星期外逐日在本局總務處第二十三號房間按之發放所有應行注意之點如左　一　每日上午九點至十二點下午二點至五點半爲發領時間　二　須覓本路同事二人書具保結隨同具領並共同簽名或盡押以資保證　三　如同事二人未能覓得即須取具鋪保加蓋水印實送到局候過三日會核無訛始能發領此項保結紙張現存本局號房可隨時來局具領所有十七年十二月以前死亡員司工警各家屬務須互相傳述屆時來局具領切勿遲誤特此佈告

重刊尹真人闡開仙經　劉宗師修真答問　出版

東華正脈皇極闔闢仙經乃尹蓬頭眞人撰此書與太一金華宗旨相輔而行宏覺院已將金華宗旨重刊故亦將此書繼續刊出至劉宗師修眞答問亦爲丹經中之善本向係秘密傳鈔未有刻本今亦一併刊出兩書合訂售價大洋四角

重刊金蓋山原本　太乙金華宗旨　出版

此書爲脩道之要書以金蓋山原本爲眞本非現時坊刻之本所能比擬也蓋現時坊刻之本刪去其重要各點已失其眞相現由宏覺院重刊每部售價大洋四角

重刊玄宗內指經　析疑指迷論　出版

玄宗內指經論九轉功夫……握要談道功者不可不讀析疑指迷論內有精粹之語……刊出兩書合訂售價仍大洋四角

以上各書俱交北平東……鎮……北京日報前門外西南園廿三號北京日報分館……廣興大街北京日報分館代售北京琉璃廠中間路南……東門內路北晉華書局惟京外各省每冊加費二分　宏覺院出版部啓

以上各書俱……大洋四角

漢平鐵路管理局廣告

案奉交通部第六八一號訓令內開……內旅客聯運除京奉全路及津浦路津濟段特別快車已發售聯運票外其餘京綏路濟路及京漢北京石家莊間又津浦路津浦段內普通客車亦來發售聯票均定於本年五月一日起恢復聯運以利交通而裕收入等因奉此查本路北京前門豐台長辛店琉璃河高碑店保定府定外正定府石家莊各站定於本年五月一日暫先恢復旅客聯運起售聯票除分行州特此廣告週知

漢平鐵路管理局廣告　第一百八十五號

啓者本路爲便利客商行旅起見特訂於三月二十六日起將三六兩次例行客車展開北平光祿鎮間由北京至石家莊除西便門跑馬場長辛店保定府正定府等大站各皆停留外其餘小站均不停車石家莊以南至光祿鎮間各站皆停以便旅客上下每日往來京保間第廿四廿五兩次例行客車即於是日起暫行停駛客商如在北京至石家莊各小站上下可乘第廿一廿二及第一〇一一〇二次例車希各注意開行時刻另表列後恐未週知特此通告

中華民國十七年三月二十六日

北平光祿鎮間第三六兩次暫行時刻表

車次：第三次　例行客車

站名：前門　西便門　跑馬場　長辛店　保定府　正定府　石家莊　高遷村　竇嫗　元氏縣　大陳莊　高邑縣　鴨鴿營　鎮內　馮村　內邱縣　官莊　順德府　沙河縣　褡褳鎮　臨洺關　王化堡　邯鄲縣　馬頭鎮　光祿鎮

上午　……　下午

五分開

十十十十

九　八八　七七七七　五　四四　二二二二　一　一一一一十十九九五

點九九點點八八點點點點七七六點五五點點三三點點點點二二點一一一點點點點點點點點點五

五點點四二點點五九三二點　點三點點三三點點五五三三點點二點點點五五三三五三五五二點一五二二

十四二十十二十十十十十〇點十十〇〇十十十十十十十十〇十二〇〇十十十十十十十十十〇點十十十二十

十十九九十八七五一九二　一六四二五二七五三一四三六八二十三一四二五三五五六四一八十五六五十九

分分分分分分分分分分分　分分分分分分分分分分分分分分分分分分分分分分分分分分分分分分分分分分分分

到開

車次：第六次　例行客車

站名：光祿鎮　馬頭鎮　邯鄲縣　王化堡　臨洺關　褡褳鎮　沙河縣　順德府　官莊　內邱縣　馮村　鎮內　鴨鴿營　高邑縣　大陳莊　元氏縣　竇嫗　高遷村　石家莊　正定府　保定府　長辛店　跑馬場　西便門　前門

上午　……　下午　……　上午

八點開

十十　十

五五　四　七七　六　五五四四四四三三　二二二二　二二十一十十　九九九九　八

五點點五五四點　點點七點　六點點點點點點點點二三點點點點　一點點二點點點十十點點點點九九點八

點二二點點點三三　五八點四六點五四四四二二三二點點五四二二一點三三點三四四點點五四二二點點三點

四十十二十五十十十十十〇十點〇　十十十十十十十十〇十十十十點〇十十〇十十十十十十十十十十〇〇十十

十二四十九十五四六三八七七十八一九四二五三八八一九二九六四十七九七五五六四七五一九八六八三一八

分分

到開

京師警察廳註冊

中西醫士　張績元　秘製

保幼回生散	清肺止嗽丸	喉證開關散
主治　小兒內熱外感發冷身燒傷食氣促嘔吐客忤驚風四肢抽掣瘟疹痙厥服之皆有神效	主治　男婦老幼肺經不清一切欬嗽胸膈牽痛上氣喘急痰涎壅盛骨腹脹滿急服此丸功效神速	主治　咽喉腫痛起白潰爛單雙乳蛾喉風喉痺痰涎壅盛水漿難下危在旦夕急吹此散立見神效
▲價目　每小瓶大洋一角五分　每大瓶大洋二角	▲價目　單料每丸大洋一角　加料每丸大洋二角	▲價目　每小瓶大洋一角　每大瓶大洋二角

屢試屢驗功效如神每逢初一十五減價二成總售處西四牌樓迤北大街路西雙關帝廟內

◀本齋所上午門診午後出診代種牛痘▶

漢平鐵路局廣告

本局現擬招標出售定於五月十八日下午四時在北京總局當衆開標各商願承購全部或一部分者可向總務處庶務課領取器具物品清單并到××料廠當場看明貨色限於開標日午前將標價密封投到本局隨標呈繳押款洋三百元不得標者發還得標者移充價款限期交足餘價將貨出清逾期押款沒收不繳押款者標函無效特此佈告

漢平鐵路局緊要廣告

本局欠薪支付券業於本月六日抽籤其中籤各券委託北洋保商銀行代爲兌現已經登報廣告在案查本月七日赴兌人數衆多一時擁擠深恐淆亂視聽致滋誤會用特再行申明凡持兌該項支付券者可逕赴京漢局出納課就近兌現此佈

武進陶氏精槧書籍廣告

並附售董氏誦芬館所印各書

叢書鼻祖一　俞氏儒學警悟

鼎人祇知宋左圭百川學海爲叢書之始、不知在左氏七十二年前、已有俞世孫所輯儒學警悟開其先例、其中如演繁露、懶眞子、孜古編、捫蝨新語、螢雪叢說等、尙有別刊流行石林燕語辨一書、僅見於永樂大典中、今則已將絕響、況俞書刊後、未經重刻、此爲嘉靖間、王良棟抄藏、亦可稱海內孤帙矣、初藏於清宗室盛華閣、轉輾入於江陰繆藝風家、時藝風已逾古稀、丹鉛未畢、病將不起、付與陶涉園續校刊行、眞可寶之異書也、以單宜紙景印、精裝十冊、外加布套、每部定價十六元、連史紙定價十二元、

叢書鼻祖二　左氏百川學海

涉園刻儒學警悟甫畢、即得宋本左氏百川學海、於是江安傅沅叔、涉園又復集貲影刻左書、啓曰、按左氏白川學海、輯於咸淳九年、與陶十千、書成百種、宋輯之富、視俞氏殆且十倍、咸淳以後、翻刻者凡三分之一、爲弘治辛酉之無錫華氏本、二爲嘉靖丙申之莆田鄭氏本、三爲國初之坊間本、校其得失、略有可言、坊本變易編次、竄改種帙、最爲荒陋、欽爲十四行、行二十八字、嘉靖本次第尙仍舊觀、而合十集爲二十卷、改行已失左氏原書面目、弘治本直出咸淳、爲精審、每半葉十二行、行二十字、視宋本相等、書估往往染紙剜序、號以冒宋刻、然初印本殊不多觀、嘉靖後印者、補板爲多、疊釘謬字、彌望皆是、今海上縮印者是也、惟宋本傳世極稀、各家亦鮮著錄、余生平所見者、有島程蔣氏密韻樓藏、道山清話、西疇老人常言、六一居士詩話、海棠譜、宋景文公筆記、中華古今注、（鈔配二卷）書斷、書史、古今刀劍錄、國老談苑、第譜十種、項城袁氏後百宋廔藏丁晉公談錄、王文正公筆錄、即此本散出者）江甯鄧氏羣碧樓藏、四種、德化李椒微師藏學齋佔畢、（有鈔配、析其白羅、散之藏書志中、矜爲祕笈、今致其入目第一種之九經補韻、則定爲鄱田鄭氏本、未審陸氏何由而誤認、抑心知其贋而始爲題品、以誑惑後人耶、歲次丙寅、涉園得左氏原刻九十一種、驚人秘笈、寫刻精湛、古香鬱然、鈐有文衡山徐健菴季滄葦諸家印記、詫爲九十一種、以流通古籍爲已任、就余商略傳佈之策、余謂宋季迄今六百五十餘年、煌煌巨帙、裒集至百種之富、翻葉積數千之多、歷劫四朝、巋然書存、蓋故當非曠世瓌寶、上之即嘉言懿行、可以振頹敝、前代掌記、以至藝文譜錄之屬、儒林之盛業、亦足以博識多聞、爲怡情悅性之助、若左氏之書、家有、可以闢淵微、資考訂、下之亦足以博識多聞、爲怡情悅性之助、若左氏之書、獨有功於古人、抑亦資用於當世、且儒學警悟方嚴鼎新、相輔而行、名儒箴訓、修鍥而興、蠶叢聯璣、允爲書林之盛業、因與涉園醫發鴻願、共竭棉薄、假妙選良工、就原本精摹付雕、訖功之期、一年有半、原缺舉齋佔畢、李氏藏本補之、其坐門事業圖等八種、依華刻影寫足成之、校讐之役、余與章君式之及涉園分任其事焉、惟是工費之鉅、斂逾巨萬、程期迫促、奠集是役、尙賴當代名流儒雅、量力輸貲、廣爲道揚、倘事集於一朝、定風行夫萬里、試擬左券、相與觀成、粗定規條、詳列於後、

一、是書按宋本影摹精槧、準於戊辰年夏間出書、用單宜紙七裁線印、精裝加套、每部定價大洋壹百肆拾元、連史紙六裁、每部定價大洋壹百式十元

二、特備預約券貳百部、每部按定價柒折、實收單宜紙者、大洋捌拾捌元、連史紙者、大洋捌拾肆元、一次交足、欲快覩者、並可先取甲集一種、毛訂不裁、俟全書告成、再行一律成裝、如欲自行裁訂者聽便、可認還訂費六元、

三、預約券以丁卯年底爲截止之期、

四、如欲與儒學警悟併裝一起定購者、每部定價單宜壹百五拾元、連史紙壹百叁拾元、預約則柒折核收、（單宜紙洋壹百零五元、連史紙洋玖拾壹元）亦可先取儒學警悟全書、

五、繳還日期卽出書日期、有半年之久、茲請購者、托京津分處、轉寄天津總發行所傳經書社取券、由陶涉園簽字負責、倘到期書不告成、所收之款、如數奉還、

景元本輟耕錄（十六冊）　定價四十元

景元本太平樂府　定價十六元

景印金石苑（六大本）　定價十二元

新刻十三經讀本附明清諸老評點（八十二本）　定價五十元

武進陶氏涉園藏石目

藏石之風肇自天水百餘年來斯風益熾遠則東武方伯近則德陽（？）偃指莫計藏弃之數少者數石多至數百然或矜惜逾恆量高齋而永閟或定隨市舶而無蹤轉不如往昔之在名山大刹得以氈拓流傳好古之士每有感近十餘年間瀍洛之間墟墓遺文更見迭出而六朝銘誌不下百品不甚珍異二十六北齊誌石五北周誌石一唐誌石之佳者十共得四十五品不敢什襲秘藏精拓流傳以供同好嵩列目如左壬戌十一月涉園識

北魏

獻文帝嬪侯夫人誌　景明四年三月二十一日

彭城王元勰誌　永平元年十一月六日

冀州刺史元珍誌　延昌三年十一月四日

廬奴令姚𫝑誌　延昌四年正月十六日

司直散騎常侍王誦妻元貴妃誌　丁酉八月二十日改爲熙平二年

陽平惠王母李太妃誌　熙平二年十一月廿八日

文成帝嬪耿氏誌　神龜元年二月八日

宜武帝第一貴嬪司馬氏誌　正光二年二月廿二日

女尙書王僧男誌　有蓋　正光二年九月二十日

彭城王元勰妃李氏誌　正光五年八月六日

恆州刺史元㬫誌　孝昌元年十一月二十日

齊州刺史元暐誌　孝昌元年十一月二十日

西陽男高廣誌　孝昌二年十月

冀州刺史元壽安誌　有蓋　孝昌二年十月十九日

胡昭儀誌　孝昌二年五月二十三日

廣平文懿王元悌誌　建義元年七月十六日

東平王元略誌　有蓋　建義元年七月十八日

司空公元欽誌　永安元年十一月二十日

范陽王元誨誌　永安元年十一月二十日

元景略妻蘭夫人誌　泰元元年三月二十七日

林慮哀王元文誌　太昌元年十一月十九日

城陽王元徽誌　太昌元年十一月十九日

齊州刺史元鑽遠誌　永熙二年十一月廿五日

東魏

平南將軍元玕誌　有蓋　天平二年七月二十八日

王盟妻高氏誌　興和二年

章武王妃盧氏誌　武定四年十一月二十二日

北齊

滄州刺史高建誌　有蓋　天保六年二月九日

高建妻王氏誌　有蓋　武平四年十月十七日

順陽太守皇甫琳誌　有蓋　天保九年十一月二十日

樂陵王高百年誌　河清三年三月二日

樂陵王妃斛律氏誌　有蓋　河清三年三月二日

北周

魏汝北郡中正寇胤哲誌　有蓋　宣政二年正月四日

隋

周段模誌　大業二年十二月五日

都督唐該誌　有蓋　大業十一年二月二十一日

隴王長子揚厲誌　大業十二年七月十八日

唐

楊藝誌　永徽二年九月十六日

盧永業誌　咸亨三年八月十四日

王紹妻郭氏誌　光宅元年十一月十三日

盧夾妻李藩誌　有蓋　神功元年十一月

崔孝昌誌　景雲三年四月九日

嗣曹王李戢誌　太極元年二月二十一日

程公幾妃鄭氏誌　天寶六年十二月二十日

李戢妃鄭氏誌　爲寶應元年十一月

章墳妻溫氏誌　考建中三年十月九日　會昌六年五月七日

凡四十五品共五十八張

營造法式　定價六十五元

影刻宋元明四十種詞（全部四套）　定價八十元

景刻洪武本程雪樓集　定價三十元

景宋玻璃版巾箱小字本八經　定價十六元

錢叔寶手鈔游志續編玻璃版印　定價十元

喜詠軒叢書甲篇　定價二十元

天工開物三卷　定價六元

墨海六卷　定價十六元

北平特售處琉璃廠來薰閣　西安門大街六十五號尹宅

▲經理處　景曜胡同二十三號陶寓

○張作霖開弔之第二日

▲各國使臣皆依次往弔
▲各方所贈花圈供品充滿庭院

張作霖開弔第一日之情況 已誌前報 茲又據五日特訊 是日爲開喪之第二日 日本田中義理之代表林權助男爵 及各國使臣 均于是日前往弔祭 大帥府之內外 頗呈緊張現象 自正門以至祠堂 設棚廠二十四座 有喇嘛僧及僧侶四十八衆 高聲誦文 並和以鈸鐃鉦鼓之聲 院內懸掛輓聯數萬副 縣然搖拽 正門以內 陳列二十餘丈紙扎人物 並有紙紮之鐘道二對 置立於宅門外 宅門前之廣場中 有自掛大型用花之招待員 各佩劍之將士 往來雜沓 警備森嚴 排列至二門爲止 進二門之正面 即爲張作霖之祭壇 陳設極爲絢爛 其左則爲田中所贈直徑約三尺之純銀製花圈 上書「大日本帝國內閣總理大臣田中義一」字樣 左列林權助及其他所贈之花圈 王蔭泰 于家楨 汪尚范等接待外賓之委員十餘人 侍立於旁 下午時九點 楊宇霆率三四方面軍之高級將校一隊 入場致祭 朗讀長篇祭文 其次即爲憲兵隊長黃慕 即日人荒木少將 齊恩銘 劉鶴齡 張海鵬 馬龍潭 劉尚清 譚國楨等各要人 日本方面 則有陸谷商議會如 安田民團長 末光聯合地方委員會長 河本 河野 山本及前奉天總領事赤塚代議士 前特務機關長貴志少將等 順次祭奠 午前十時 林權助始至 由峰谷警部補爲之先導 隨林權助而來者 有佐藤代議士林總領事村岡軍司令官關東長官代理生田內務局長 松岡滿鐵副社長 兒玉前關東長官代理乾奉天警察署長 藤滿鐵理事 鎌田同公所長等 皆乘自動車順序而至 由河野領事及安日本科長之引導 王蔭泰等接待委員 皆出外迎接 在休息室小憩後 即至孝堂 林權助及林總領事藤岡局長森田局長松岡副社長 順次皆行三叩首禮 最後張作霖生前之日本顧問十二人 分三列拜祭 弔禮完畢 林總領事林權助及佐藤安之助 共入應接室內 與張學良會見 親行弔問 會談約二十分鐘 遂於十一時一同辭去 及後法國總領事 偕英 美 德 意 各國領事人內祭弔 至十一時五十分 張作霖之第四夫人 白衣悄然 牽張之孫兒一輩 攜祭神之猪羊及其他供品 由神堂廟祭神而歸 頗惹弔者注目 而孝堂之外院 因各方所贈之花圈供品 充滿其中 故地方甚覺狹隘 奉天全省聯合總商會 贈以五間屋之三十間紙製樓臺 又國民革命軍首領蔣介石所 之花圈 華來皆視爲珍異 其圈則與日本山梨總督之花圈 均放置前云（見）

○王伯衡充任津海口內地稅局長

國民政府財政部日前下令一道 派王伯衡爲津海口內地稅局局長 聞王已於本月八日在天津局所到任視事云

北平瑣聞

▲銀行簿記學校擴充

▲添招速成科日班

西外薛家灣中二號銀行簿記學校 爲銀行界同人及大學畢業生所創辦 近以銀行爲金融之樞紐 振興實業 銀行實爲當務之急 該校爲造成此項人才起見 特添招速成科早班生一班 三個月畢業 現正招生 於九月一日開學 函索簡章附郵半分 報名處前外草廠九條橫胡同廿二號 晚班尊修科 亦招新生 六個月畢業 十月一日開學云（南）

郵工

▲北平總工會援助天津

駐津日軍在津東車站無故傷害天津郵工二人一節 已誌前報 北平總工會方面由北平郵務工會轉到天津郵務工會魚電 以日軍慘無人道 異常憤慨 決定聯合北平各工會 遣作聲援 以求最後勝利 昨特函復天津郵務工會 原函照錄於左 逕啓者 接到北平郵務工會轉來貴會魚電 得悉被帝國主義之倭奴 又來尋釁 以鄙劣之故案 慘無人道之手段 加害於吾親愛之工友 聆悉之下 不勝憤激 請放膽作去 會促該地外交官努力交涉 敝會定領導北平各工會極作聲援 求最後勝利也 此致天津郵務工會 北平總工會啓 八月八日（夏）

▲四集團總理紀念週

▲十三日上午九時

第四集團軍前敵總指揮部政治訓練部 定於下星期一（八月十二日）上午九時在北平街四前總指揮部禮堂舉行總理紀念週 頃已通告本集團軍所屬各部隊 屆時參加矣（南）

▲北平已成立之各工會

北平自國民革命到達市黨部公開辦理黨務後 各項工會於市黨部民衆訓練委員會指導之下 業經先後組織成立 惟各項工會名稱繁多 社會人士每若無從知悉 茲特分別訪誌於下 平綏鐵路康莊工會 平綏鐵路南口工會 平綏鐵路西直門工會 北平石工會 北平報夫工會 北平洗澡工會 北平印刷工會 北平西山煤礦工會 北平毯業工會 北平印刷分工會 北平電話工會 北平電車工會 北平汽車工會 北平水行工會 北平報工會 北平馱夫工會 北平洋車工會 北平汽車工會 北平平民習藝工廠工會 北平洋務工會 平奉鐵路前門工會 平奉鐵路豐台工會 北平河北礦工協會 北平駝夫工會 北平郵務工會 平漢路長辛店工會 北平木器工會 北平鐵工會 北平電氣生工會 北平縫紉西服工會 北平電車廠員工會 北平醫科大學職工會 北平工業大學職工會 北平朝陽大學職工會 北平女師大職工會 北平交大職工會 北平中大職工會（夏）

朝報出版預告

幽燕既克北伐將成 宣揚黨義 發揮輿論 提倡建設 促進文化 殊爲當今急務 其責任端在一組織健全之報紙 同人等不揣譾陋 爰集鉅資 組織北平朝報 期隨諸同業後 努力宣傳效忠黨國 現印機 由機器 紙版均已陸續購置齊備 定本月十五日出版 計正刊新聞四中張 附刊一張 印刷精良 編製新穎 言論公允 消息迅速 自出版日起 送閱五日 贈登廣告一週 尚望國內外大雅先進 時賜珠玉 藉光篇幅 不勝跂盼 總經理陳伯琛 社長孟永之 總編輯高梅子 謹啓

社址北平宣武門外大街五十八號 電話南局 經理部一三〇〇 編輯部二三〇〇

皆大歡喜

女界經血不調 行經困難 身體衰弱 惟有女自寶 功能調經滋陰補血理氣 舒肝健脾 胃潤腸 便轉弱爲強 可增婦人天然生殖力 乃人工種子之妙品也

▲定價▼ 大瓶現洋一元五角 小瓶現洋一元 每打十五元 十二元

男界淋症久而不愈 愈而復犯 以致腰背酸痛 血尿陰莖紅腫 若服（淋濁丸）一二瓶 斷根永不再犯 非他藥可比也

▲定價▼ 大瓶現洋二元五角 小瓶現洋二元 每打二十五元 二十元

奉天總發行所 鐘樓南華北大藥房

凌雲醫院

信用中國電話一千三百九十七號

經售處

▲北平 石家莊 天津 四平街 吉林 奉天

中法藥房 華安藥房 華德醫院 中法藥房 華化醫院 奇藥商行 順和新久工廠 華茂女工廠 德法藥房 寶光藥房 神功藥房 英美藥房 華仁藥房 東亞藥房 生生藥房 大生藥房 福華藥房 中華藥房 英美藥房 燕京藥房 嘉貞女醫院

航空家十九選用 永備電筒

航空家選用永備電筒者十居其九 此因永備電筒最爲可靠故也 觀其肋骨式之筒殼 安定之開關鈕 尾端之環形帽 皆爲永備獨家之發明 至其光度之射遠 照耀之明亮 耐用之經久 尤非別種電筒所可及 君其可不備乎

各處電料百貨店均有出售

欲圖光亮耐久 須用永備電池

EVEREADY

美國紐約 永備電筒電池廠製造

耐用經久 即著名無線電用乾電池製造出品

1329

DOAN'S

Backache Kidney Pills

環球馳名

兜安氏秘製保腎丸

君對於己之內腎有猜疑否？

內腎之虛弱否有二種方法可以辨明之 第一是背痛及發現之外症 第二是查驗己所撒之小溲如何 倘因背痛而兼頭痛或神經不安而體力疲倦致有猜疑己之內腎爲患者 請仔細審察己之小溲有無下列諸端之病狀 如其有之 則君之猜疑盡釋矣 小便次數太多或太少否 小便不禁否 小便每次太多或太少否 小便混濁或色白否 小便赤熱而撒時痛甚否 小便厌白而臭氣否 小便含砂並起浮沫如雲否 小便有渣滓否 小便因食物而暫時變易者 但如驗得上述諸端之一而繼續發現 是則內腎已經失司而急需救治之時至是 功不可疏忽致釀重症 斯爲至要 兜安氏秘製保腎丸功能更正內腎分泌血液之常序 補內腎之虛弱 長內腎之氣力 由是而驅除背痛 風濕痛 臂筋痛 沙淋 石淋 水臌 腫脹 神經痛 頭痛 頭暈 及內腎虛弱之其他各症 此丸馳名遐邇 君之鄰友或有服過此丸者 必樂於介紹也 每瓶大洋一元五角 每打大洋十五元正 各埠均有出售 大藥房

由此尿表試驗君之內腎健否

尿之要點	健康	不健康
尿色	蒼黃如琥珀而清	[illegible]
濃厚	稍濃於水	比水稍濃且重
尿之總量	一日夜間約三斤至四斤	一日夜間約不足二斤或多過四斤
氣味	氣臭無犯，或酸臭	臊氣極重
解溲之情形及時間	日間有尿，夜間無尿，解則通暢	解時不暢，熱沸，急急，淋漓，夜間尿多
堅體	不見有何凝結之質	見有如赤泥，如沙，如膠質之渣滓
特殊之點	[illegible]	[illegible]

天下最[illegible] 價小[illegible] 保[illegible]

現改代理聲明

廣東崔永康堂肥[illegible] 培元消積散 運消[illegible] 京向托李鐵拐斜街聯福號代理 今改由前門大街廣止隆貨莊經售 零整批發 一概歡迎 主顧諸君 務希留意是荷 天津法租界三[illegible]路三十一號[illegible] 永康堂北方分銷處啓

老牌肥兒代乳粉

代乳粉者所以代人乳也 故其原無與人乳無所差別 小兒食之方可質得 本藥房所製此粉 其原質與人乳[illegible]以之

漢平鐵路管理局廣告（第一百七十九號）

行廣告事案奉 交通部[illegible]電開第二十四號 代電悉所擬[illegible]兩站還至北京豐台[illegible]所定爲每二十[illegible]車收取[illegible]

游藝 江秀琴 田觀舫 趙三順 汾河灣 開明戲院 朱小義 侯喜瑞 王鳳卿 廣德樓 小桂花 趙家樓 慶樂 姜妙香 休息

△日兵演習野外戰術

▲在苗地舉行

前昨清晨城內聞東北方炮聲機關槍聲接連不斷　市民因之互相猜疑　謠言四起　茲經確實調查　係東交民巷日本兵營全體士兵　在東郊苗家地施習野外戰術兩晝夜（由前早起　值此軍事尚未完全結束時期　日人此舉無怪市民猜疑誤會云（亞）

△第二工廠演戲籌經費

北平第二工廠因經費支絀　特約富連成社全體於本月十三十四日兩晚在開明戲院演唱義務戲　藉籌經費　聞所演之戲為廣和樓所不常演者　且皆拿手好戲　票價亦不貴　想屆時往觀者必衆也

各國新聞

△田中與濱口會見後日本之政局

▲濱口氏雖無正式具體回答

▲民政黨攻擊政府已見緩和

大連十日電　田中氏對華對美之外交日形吃緊　民政黨又復攻擊田中內閣失政　自身已陷於山窮水盡之地位　不能不另謀出路　造一新局面　借以維持其現狀　於是在一日夜晚　用電話親與濱口民政黨總裁接洽　請求正式會見　共商國事　當得濱口之應諾　田中氏遂於三日午前十時左右　親赴小石川久世山之私邸　與濱口氏會面　相談約有二小時之久　而濱氏對於田中之要求諒解各事　并無正式具體之回答　惟許以熟為攷慮而已　但於田中濱口二氏會面後　民政黨對於攻擊田中內閣一事　已見緩和　且民政黨因受床次脫黨之激刺與政友會及田中內閣似有接近之傾向　今日之日本政局將另有新局面出現亦未可知云（日）

△東京實業團條陳對付中國方策

▲山東市政實業應共同管理

▲中國未平靖以前絕不撤兵

東京特訊　最近東京各實業團體　因受天津濟南奉天各處日商回國之運動　遂紛紛招集幹部會議討論對華方策　以作在華日商之後援　當以東京經濟聯盟　日華實業協會　東京商工會議所為主　決定對付中國方策多條　推出代表數名　歷訪田中首相及外務軍事當局　要求積極實行其決議方策　茲述其陳辭事項如下　一　嚴禁中國南北各地之排日貨運動　二　澈底以武力擁護滿蒙所有之既得權利　三　在中國未安定居留邦人之不安全不能除去以前　我駐中國各地之軍隊決不撤退（四　關於濟南事件善後

之交涉　應早日辦理（二五）為期歷清鐵道運送之完全及將來之發達　將該鐵道應改為中日民營合辦　由中日兩國共同管理（六）應解青島及濟南對為特別地域　實行在留外人與市政辦法（日）

專件

中國外交政策芻議（續）

嗣因本國紙幣跌價　復起金法郎之爭端　援助軍閥　摧殘黨　尤有待論　此數者莫不引起國民之反感　惟幸一九二四年法左黨人政　對華已無野心　拋棄使強政策　且因歐洲問題屢遭英人政治金融之壓迫　暫與我國接近　與其對土之態度無異　五卅慘案　法委員堅持正義　此次國民革命表示同情　拒絕英政府武力干涉之請　主張列強不宜干涉　靜候中國統一　而其半機關時報屢次譏評英國壓迫政策之非　英國出兵上海　尤加攻擊　并云中國革命　是謀建設新邦　與列強平等　國民覺悟　時局全變　非徒上世紀之條約應行作廢　即華會公約亦有不適用於今日　列強於迫政策已非其時　惟有以平等待中國　得華人之同情　方能保有我等分內之利益云云　法政府態度及法與論若此　則吾人當然感激　前此對法之仇恨　幾全冰釋　蓋中國民革命　目的亦不外十八世紀末法大革命之自由平等博愛三原則　兩國間情親善　因其所也　尚希法政府早行開議訂結平等互惠新約　履行交還廣州灣之宣言　使兩國關係　日益親密　交換知識　互相援助　登兩國永久之利　抑世界文化之福也（未完）

車站紀事

▲東站出京

第二集團駐京辦公處長　丁春膏

中華民國十七年八月十日

第三集團總部處長　溫壽泉

前財政總長　汪士元

▲東站來京

前直隸財政廳長　郝鵬

▲西站出京

第三集團前敵總指揮部大隊長　史傳鶴

第三集團第五軍團參謀長　陳炳謙

▲西站來京

國民政府內政部古物陳列所展期減價廣告

本所前為慶賀北伐成功歡迎革命同志起見　將舊日存儲之希世珍品分別選擇在三大殿文華武英兩殿添換陳列　所有各門票券一律減收半價　兩星期已承各界仕女同志踴躍游覽　現在減價日期行將屆滿　恐仍有未及周知之處　特自本月二十八日起至八月十一日止　再繼續減價兩星期　同時並開放浴德室　不另格外收費　特此布告

北平通訊社出稿啓事

本社現已籌備就緒　定七月二十五日出稿　泉滬漢粵汴鄭甘晉各陝及地均派有負責專員　隨時拍發電報　快訊傳遞迅速　紀編翔實　自出稿日起　贈閱一月　尚望海內外報紙　惠函示知地址　以便寄奉為盼　社址北平宣武門大街五十八號　電話南局二千三百號

主任萬梅子　編輯唐景張　楊翔明　啓

漢平鐵路管理局廣告　第一百七十三號

啓者　本路北段客貨運輸　前以軍事關係　稍形停頓　現交通漸次恢復　所有來往客貨列車均已通至彰德　恐未週知　特此通告

山得爾彌地

山得爾彌地藥丸為治五淋二濁最見捷效之藥　如法服之　無論久新輕重痛處而且腫　只須兩日便可痛除腫退　濁止淋通　再服五天　定可除根　保不復發　故歐美各國諸醫無不須其為濁淋聖藥　中國通商口岸各大藥房亦無不樂為代售　惟購者須知此藥僅法國彌地一家所製　名馳天下　方法不傳　每丸上印有（MIDY）記　方為非假冒

服法　[illegible]

注意　服藥之日必須[illegible]

華商新華行經理　上海江西路五一號

哥侖比亞鷹牌乾電池

光力充足　耐用經久

君其常用之

說明附實

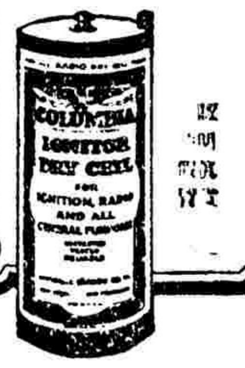

Columbia
DRY BATTERIES

美國紐約國家電池公司出品

慎昌洋行經理

汽車裝用固特異胎者日增月盛　非他種車胎所可及　今又有新式花格之固特異汽球胎發行　因此固特異之盛行益見久遠

請用新固特異胎

天津　公懋洋行經理（一）

GOODYEAR

◀ 橡皮中最有名者 ▶

新發售　仁丹牙粉

牙乃我們一生所有物

故君常用的牙粉敢請揀擇那最優極佳者

今賴四位博士合力以最新科學之奧妙完成

仁丹牙粉

果能朝夕用之擦牙齒下的牙齦長見堅固

麥風和暢自南來　草木蓬然勃發生　一年多疾君須記　請備仁丹逐病魔

主治：卒倒昏迷　頭痛目眩　酒醉船暈　精神鬱結　虛弱貧血　時行疫疾

仁丹價目

小包	大洋五分
中包	大洋一角
特利包	大洋五角
帶鏡盒包	大洋七角

游藝園　六月廿六（日）晚

江秀雲　小雪仙　王斛芳　梁花儂　梁花儂　慕麗娟

五本　狸貓換太子

中和戲院　六月廿六日白天

董俊峯　李桂雲　孟小樓　王慶奎　魯玉花　張筱仙

休息

廣和樓　六月廿六日早

王喜秀　錢盛蘭　王盛章　陳盛孫　李盛藻　駱連翔

八蜡廟　馬上緣　走雪山　鄭家堡

華樂園　六月廿六夜戲

[illegible]　韓文玉　碧玉花　張筱仙

休息

[illegible]

本藥房為擴充營業起見　近又運到各國補品　魚肝油各種藥品以及注射藥品及各種化粧等類　無不齊備　定價格外克己

總批發處北平西單牌樓福華大藥房　電話南局六七

代售處　北平各大藥房

[illegible]准路周圍兩站運至北京豐台煤斤　定為每二十噸車收費拾貳圓貳角作為固定專價　茲定於本年二月十六日起實行　本將實行日期呈報交通部備案　併轉飭車務處通飭段站遵照外　合行廣告週知

根本剷除咳嗽變金丸

喘門治男婦老幼各種咳嗽老年肺亂各病無論追年近日新久輕重拔喘咳嗽癆傷咳嗽纏癆咳嗽何交節分必犯諸般咳嗽者咳嗽代一安眼五癆七偽各咳嗽服此丸立見奇效眞帥部乎實也價目小瓶大洋八角大瓶一元五角

直達腎部　換健膏　（九）一（九）　淋濁丸

此膏係專門治腎部適治之納拉拿精製煉成膏其方極速半小時內立騐效騐專治男子卜元精冷腎經薄騐各症並治婦女經血不調赤白帶下子宮寒冷行經腹痛等症一貼即愈欲求嗣續夫婦各貼一張可能遂到美滿的常貼此膏確有特效驗而換健康之奇功永無陽道精早洩之患陽痿全球第一奇樂也每貼大洋一元每打十元　另有內服保身換健丸未治功同二樂購其一可保身體換健之樂如內外並用特別奇效妙難盡述大瓶二元一打二十元小瓶壹元二角

專治風淋火淋石淋沙淋血淋赤濁白濁入一淋輕重小便刺痛白濁淋濁膿淋等症忍急性淋慢性淋婦女白帶赤帶等症即服此丸全除根惡症七日可除病根服之除根永不復發能掃除淋濁之道全球奇症自減保管▲淋濁總痛永久外埠函購郵聚樂也無償日日人瓶二元各名醫均爲全淋小瓶一元大瓶二元

電話南局三八四二

福衆地樂廠啓　中法大藥房　發行所北平前門外大柵欄路北總批

▲嵩門醫咳聖藥▼

患咳初起　急宜調理　纏綿日久　症深難治

咪話醫咳無正方　誰知就有施林氏

▲大號每樽八毛　▲每打八元

▲二號每樽五毛　▲每打五元

▲三號每樽二毛半　▲每打二元半

●大帮批發格外相宜●

○香港總代理上環大馬路（新濟世藥局）

補酒飲得多請試我的

雀鹿蜂猴酒

猴子乃固腎寧神鹿胎乃補血强胃氣禾雀乃助丹田蜜蜂乃培元毓麟配入妙藥釀成美酒不寒不燥喘治腎火衰弱中年陽虛陰痿胃寒腎冷久不成孕夜睡驚跳潤顏壯體確有延年益壽功不拘男婦均能合用

香港中環角倫街　電話總局三五二三　周衛育堂馳名熟藥

京師華商電鐙有限公司通告

啓者敝公司對於各用戶查驗電表收取電費向有一定執照發給查表人及取費人收執請各用戶務必驗明以免有誤久辦理在案茲因格外詳愼起見特於各執照上加貼查表人或取費人本人相片合行通知用戶今後遇有本公司查表或收取電費時除依前驗明各該人所持執照外幷請驗對該執照上所貼相片須與持執照之人面貌相符方爲有效特此通告惟希留意爲幸

二一四

民生社蝶社啓事

逕啓者鄙二社社長李瀛洲君現已赴魯工幹鄙二社均行結束前代某要人施送之（觀音救苦經）現尙存餘一千餘册概[illegible]

易巨林廣和丸

本堂係佛山壽世祖安會館行內止式商店向皆遵守行規選用止地道藥材製煉廣和丸專治瘴氣癘毒痧路惡毒頑皮惡癬等症每料丸重一十六兩實銀一叁十元　半料丸重八兩實銀一十五員　小半料丸重四兩實銀七員五毫　中外馳名僉稱神效無偏內地外洋郵購服妥奇不悞　近有假冒漁利業經查悉官廳註冊備案給示保護在案凡購者請認明以廣和丸二字爲合之商標爲記庶不致悞此佈

老舖在鶴邑玉橋原里　佛山黃傘大街　東棧在江門河南直街　西棧在香港（代售處）官山墟連九街　地口

廠號（鉅源銅鐵店）西南大水菜牡　陳村新墟街麟符街謙和　本堂另有傳家尙捷效白濁丸發售　每服定價一員每打十員

粵東廣和堂易巨林謹啓

李營舟緊要啓事

營舟現承友人函約赴魯辦理化學工廠事已於陽歷八月念日起行主營舟在平所担任之各報雜誌小說雜稿除卽行結束外餘一時不能撰竣者俟至魯後仍行郵寄惟所負蘇滬各類駐京記者之責均已改爲旅行及駐魯記者至于營舟所立之民生社與蝶社均行停止其代派外埠之各刊物及蝶社之出版物除長期定閱者已囑各報直接郵寄其零買者恕不代派而營舟所編著之各書未出版者均乞諸君暫俟數時（素馨蘭小說集屁詩三百首蝶室雜綴野鶴園筆記京塵艷迹瀛洲文集蝶室詩詞全集蝶舞新詩集）等幾書均將印得將來出版當按號寄與預約者不誤再營舟此行匆匆平中各親友處均未走辭諸多抱歉還乞原諒是荷此白

李營舟（曼霞）啓

漢平鐵路局籌還欠薪會廣告

本路前發欠薪支付劵刻已抽籤計共抽中末尾一字〇七、三〇、五〇、五七、七五、九二、等六個號碼凡經中籤之劵號時前往[illegible]保商銀行兌換其[illegible]行辦公時間除星期[illegible]

漢平鐵路京彰間臨時行車時刻表

中華民國十六年十一月十二日起改訂

站名	第二十一次 例行客車	第三次 例行客貨合車	第一〇一次 例行客貨合車	第二十五次 例行客車
北平前門	上午七點三十分開		上午二點開	午二點五十五分開
西便門	七點四十三分開		二點三十三分開	三點〇九分開
跑馬場	七點五十分開		二點四十四分開	三點十六分開
盧溝橋	八點〇六分開		三點〇九分開	三點三十二分開
長辛店	八點十七分到 八點二十七分開		三點二十五分到 三點五十五分開	三點四十三分到 三點五十二分開
南崗窪	八點三十九分開		四點十四分開	四點〇二分開
良鄉縣	八點五十分開		四點三十八分開	四點十三分開
竇店	九點〇七分開		五點十分開	四點三十分開
琉璃河	九點二十六分開		六點開	四點四十九分開
永樂村	九點四十一分開		六點二十五分開	五點〇三分開
涿州	九點五十五分開		七點開	五點十六分開
松林店	十點十四分開		七點三十八分開	五點三十三分開
高碑店	十點四十一分開		八點三十七分開	五點五十八分開
定興縣	十點五十七分開		九點〇七分開	六點十三分開
北河店	十一點十二分開		九點三十七分開	六點二十七分開
固城	十一點二十九分開		十點〇九分開	六點四十五分開
徐水縣	十一點五十二分開		十點五十四分開	七點〇六分開
漕河	十二點十六分開		十一點二十九分開	七點二十七分開
保定府	十二點三十三分到 十二點四十八分開		十一點五十五分到 下午十二點二十九分開	七點四十四分到
于家庄	下午一點〇八分開		二點〇三分開	
方順橋	一點二十五分開		二點三十九分開	
望都縣	一點四十四分開		三點二十一分開	
清風店	二點〇六分開		四點〇四分開	
定州	二點四十分開		五點十一分開	
寨西店	三點開		五點四十六分開	
新樂縣	三點十八分開		六點二十分開	
東長壽	三點五十二分開		七點十二分開	
新安	四點十五分開		七點五十三分開	
正定府	四點三十一分到 四點二十六分開		八點十六分到 八點五十九分開	
柳辛莊	四點五十八分開		九點三十分開	
石家莊	五點十分到	上午七點三十二分開	九點四十七分到	
高遷村		七點四十九分開		
竇嫗		八點〇四分開		
元氏縣		八點二十九分開		
大陳庄		八點四十四分開		
高邑縣		九點〇八分開		
鴨鴿營		九點二十二分開		
鎮內		九點三十八分開		
馮村		九點五十七分開		
內邱縣		十點十九分開		
官庄		十點四十一分開		
順德府		十一點〇五分到 十一點三十五分開		
沙河縣		十一點五十六分開		
褡褳鎮		十二點十八分開		
臨洺關		十二點三十七分開		
王化堡		十二點五十六分開		
邯鄲縣		下午一點十五分開		
馬頭鎮		一點五十分開		
光祿鎮		二點〇五分開		
磁州		二點二十分開		
雙廟		二點三十九分開		
豐樂鎮		三點〇一分開		
彰德府		三點二十五分到		

站名	第二十二次 例行客車	第六次 例行客貨合車	第一〇二次 例行客貨合車	第二十四次 例行客車
彰德府		上午六點三十分開		
豐樂鎮		七點十四分開		
雙廟		不停		
磁州		八點開		
光祿鎮		八點十八分開		
馬頭鎮		八點五十分開		
邯鄲縣		九點三十二分開		
王化堡		九點五十二分開		
臨洺關		十點十三分開		
褡褳鎮		十點三十二分開		
沙河縣		十點五十六分開		
順德府		十一點二十二分到 十二點開		
官庄		十二點二十九分開		
內邱縣		十二點五十八分開		
馮村		下午一點廿一分開		
鎮內		一點四十二分開		
鴨鴿營		二點開		
高邑縣		二點三十五分開		
大陳庄		二點五十六分開		
元氏縣		三點十四分開		
竇嫗		三點四十一分開		
高遷村		四點〇一分開		
石家莊	上午九點十分開	四點十九分到	上午三點開	
柳辛莊	九點二十三分開		三點二十四分開	
正定府	九點四十二分到 九點四十七分開		三點五十一分到 四點[illegible]五分開	
新安	十點〇五分開		四點四[illegible]四分開	
東長壽	十點二十八分開		五點四十九分開	
新樂縣	十一點〇一分開		六點三十八分開	
寨西店	十一點十[illegible]分開		七點十四分開	
定州	十一點四十分開		八點十五分開	
清風店	十二點〇九分開		九點〇九分開	
望都縣	十二點二十九分開		九點[illegible]十六分開	
方順橋	十二點四十八分開		十點三十二分開	
于家庄	下午一點〇[illegible]分開		十一點三十二分開	
保定府	一點二十八分到 一點四十三分開		十二點到 十二點四十三分開	上午七點三十分開
漕河	二點〇二分開		下午一點十一分開	七點四十九分開
徐水縣	二點[illegible]十二分開		一點五十三分開	八點十分開
固城	二點四十二分開		二點五十六分開	八點三十一分開
北河店	二點五十六分開		三點二十八分開	八點四十七分開
定興縣	三點十分開		四點〇三分開	九點〇二分開
高碑店	三點三十分開		五點〇二分開	九點二十三分開
松林店	三點五[illegible]分開		五點三十六分開	九點三十五分開
涿州	四點〇七分開		六點十五分開	九點五十六分開
永樂村	四點二十分開		六點[illegible]六分開	十點〇八分開
琉璃河	四點四十五分開		[illegible]點十六分開	十點二十四分開
竇店	五點〇一分開		七點四十三分開	十點四十分開
良鄉縣	五點十八分開		八點十二分開	十點五十七分開
南崗窪	五點二十九分開		八點三十一分開	十一點〇七分開
長辛店	五點三十八分到 五點四十八分開		八點四十五分到 九點十分開	十一點十六分到 十一點二十一分開
盧溝橋	六點〇一分開		九點三十一分開	十一點三十三分開
跑馬場	六點十六分開		九點五十六分開	十一點四十七分開
西便門	六點二十三分開		十點二十九分開	十二點〇二分開
北平前門	六點三十五分到		十點四十五分到	十二點十三分到

歐家全之癬癩水

◀五無主義▶

無色　無臭　無苦　無肉　無發
素　無惡　無痛　無爛　無復

消滅一切皮膚病剷除之建康障碍

生有皮膚病非祇觀瞻不妥更碍康健宜立購五無主義之癬癩水治之必得滿意

總批發廣州市一德路老舖南關增沙　香港大道中二百八十三號　上海北四川路會豐　省港滬先施公司　其餘各處均有代售

百花香皂

總公司營業部　開設天津東南城角

北平支店　前門外觀音寺中間

北平分銷處　東安市場內北頭路西

各洋貨店　各國貨店　各紙烟店　均有代售

漢平鐵路管理局招商投標承購前清皇車暨鷄公山飯店所用各項器具

漢平鐵路管理局標售空油桶展期開標廣告

第一百八十八號